

Strukturierter Qualitätsbericht

gemäß § 137 Abs. 3 Satz 1 Nr. 4 SGB V

für das Berichtsjahr 2008

Kreiskrankenhaus Vilsbiburg



Inhaltsverzeichnis:

Einleitung	5
Teil A - Struktur- und Leistungsdaten des Krankenhauses	7
A-1 Allgemeine Kontaktdaten des Krankenhauses	7
A-2 Institutionskennzeichen des Krankenhauses	7
A-3 Standort(nummer).....	7
A-4 Name und Art des Krankenhausträgers	7
A-5 Akademisches Lehrkrankenhaus.....	7
A-6 Organisationsstruktur des Krankenhauses	7
A-7 Regionale Versorgungsverpflichtung für die Psychiatrie	8
A-8 Fachabteilungsübergreifende Versorgungsschwerpunkte des Krankenhauses.....	8
A-9 Fachabteilungsübergreifende medizinisch-pflegerische Leistungsangebote des Krankenhauses.....	8
A-10 Allgemeine nicht-medizinische Serviceangebote des Krankenhauses.....	8
A-11 Forschung und Lehre des Krankenhauses.....	9
A-11.1 Forschungsschwerpunkte	9
A-11.2 Akademische Lehre.....	9
A-11.3 Ausbildung in anderen Heilberufen	9
A-12 Anzahl der Betten im gesamten Krankenhaus nach § 108/109 SGB V.....	10
A-13 Fallzahlen des Krankenhauses:.....	10
A-14 Personal des Krankenhauses.....	10
A-14.1 Ärzte und Ärztinnen.....	10
A-14.2 Pflegepersonal	10
Teil B - Struktur- und Leistungsdaten der Organisationseinheiten / Fachabteilungen.....	11
B-[1] Fachabteilung Anästhesie und Intensivmedizin.....	11
B-[1].1 Name der Organisationseinheit/Fachabteilung	11
B-[1].2 Versorgungsschwerpunkte [Anästhesie und Intensivmedizin]	11
B-[1].3 Medizinisch-pflegerische Leistungsangebote [Anästhesie und Intensivmedizin].....	11
B-[1].4 Nicht-medizinische Serviceangebote [Anästhesie und Intensivmedizin].....	12
B-[1].5 Fallzahlen der Organisationseinheit / Fachabteilung	12
B-[1].6 Diagnosen nach ICD	12
B-[1].7 Prozeduren nach OPS	12
B-[1].8 Ambulante Behandlungsmöglichkeiten	12
B-[1].9 Ambulante Operationen nach § 115b SGB V.....	12
B-[1].10 Zulassung zum Durchgangs-Arztverfahren der Berufsgenossenschaft	12
B-[1].11 Apparative Ausstattung	12
B-[1].12 Personelle Ausstattung	12
B-[2] Fachabteilung Innere Medizin.....	14
B-[2].1 Name der Organisationseinheit/Fachabteilung	14
B-[2].2 Versorgungsschwerpunkte [Innere Medizin]	14
B-[2].3 Medizinisch-pflegerische Leistungsangebote [Innere Medizin]	15
B-[2].4 Nicht-medizinische Serviceangebote [Innere Medizin].....	16
B-[2].5 Fallzahlen der Organisationseinheit / Fachabteilung	16
B-[2].6 Diagnosen nach ICD	16
B-[2].7 Prozeduren nach OPS	17
B-[2].8 Ambulante Behandlungsmöglichkeiten	18
B-[2].9 Ambulante Operationen nach § 115b SGB V.....	18
B-[2].10 Zulassung zum Durchgangs-Arztverfahren der Berufsgenossenschaft	18
B-[2].11 Apparative Ausstattung	19
B-[2].12 Personelle Ausstattung	20
B-[3] Fachabteilung Allgemeine Chirurgie.....	22
B-[3].1 Name der Organisationseinheit/Fachabteilung	22
B-[3].2 Versorgungsschwerpunkte [Allgemeine Chirurgie]	22
B-[3].3 Medizinisch-pflegerische Leistungsangebote [Allgemeine Chirurgie].....	24
B-[3].4 Nicht-medizinische Serviceangebote [Allgemeine Chirurgie].....	25
B-[3].5 Fallzahlen der Organisationseinheit / Fachabteilung	25
B-[3].6 Diagnosen nach ICD	25
B-[3].7 Prozeduren nach OPS	26

B-[3].8 Ambulante Behandlungsmöglichkeiten	26
B-[3].9 Ambulante Operationen nach § 115b SGB V	27
B-[3].10 Zulassung zum Durchgangs-Arztverfahren der Berufsgenossenschaft	27
B-[3].11 Apparative Ausstattung	27
B-[3].12 Personelle Ausstattung	28
B-[4] Fachabteilung Frauenheilkunde und Geburtshilfe	30
B-[4].1 Name der Organisationseinheit/Fachabteilung	30
B-[4].2 Versorgungsschwerpunkte [Frauenheilkunde und Geburtshilfe]	30
B-[4].3 Medizinisch-pflegerische Leistungsangebote [Frauenheilkunde und Geburtshilfe]	31
B-[4].4 Nicht-medizinische Serviceangebote [Frauenheilkunde und Geburtshilfe]	32
B-[4].5 Fallzahlen der Organisationseinheit / Fachabteilung	32
B-[4].6 Diagnosen nach ICD	32
B-[4].7 Prozeduren nach OPS	33
B-[4].8 Ambulante Behandlungsmöglichkeiten	34
B-[4].9 Ambulante Operationen nach § 115b SGB V	34
B-[4].10 Zulassung zum Durchgangs-Arztverfahren der Berufsgenossenschaft	34
B-[4].11 Apparative Ausstattung	34
B-[4].12 Personelle Ausstattung	34
B-[5] Fachabteilung Physikalische Therapie	36
B-[5].1 Name der Organisationseinheit/Fachabteilung	36
B-[5].2 Versorgungsschwerpunkte [Physikalische Therapie]	36
B-[5].3 Medizinisch-pflegerische Leistungsangebote [Physikalische Therapie]	36
B-[5].4 Nicht-medizinische Serviceangebote [Physikalische Therapie]	37
B-[5].5 Fallzahlen der Organisationseinheit / Fachabteilung	37
B-[5].6 Diagnosen nach ICD	37
B-[5].7 Prozeduren nach OPS	37
B-[5].8 Ambulante Behandlungsmöglichkeiten	37
B-[5].9 Ambulante Operationen nach § 115b SGB V	37
B-[5].10 Zulassung zum Durchgangs-Arztverfahren der Berufsgenossenschaft	37
B-[5].11 Apparative Ausstattung	37
B-[5].12 Personelle Ausstattung	37
Teil C - Qualitätssicherung	39
C-1 Teilnahme externe vergleichende Qualitätssicherung nach § 137 Abs. 1 Satz 3 Nr. 1 SGB V (BQS-Verfahren)	39
C-2 Externe Qualitätssicherung nach Landesrecht gemäß § 112 SGB V	39
C-3 Qualitätssicherung bei Teilnahme an Disease-Management-Programmen (DMP) nach § 137f SGB V	39
C-4 Teilnahme an sonstigen Verfahren der externen vergleichenden Qualitätssicherung	39
C-5 Umsetzung der Mindestmengenvereinbarung nach § 137 SGB V	39
C-6 Umsetzung von Beschlüssen des Gemeinsamen Bundesausschusses zur Qualitätssicherung nach § 137 Abs. 1 Satz 1 Nr. 2 SGB V [neue Fassung] ("Strukturqualitätsvereinbarung")	39
Teil D - Qualitätsmanagement	40
D-1 Qualitätspolitik	40
Leitbild	40
D-2 Qualitätsziele	41
Erfolgsfaktor: Wirtschaftlichkeit und Leistungserbringung	41
Erfolgsfaktor: Innovation	41
Erfolgsfaktor: Werteorientierung	41
Erfolgsfaktor: Personalorientierung	41
Erfolgsfaktor: Patienten- und Partnerorientierung	42
D-3 Aufbau des einrichtungsinternen Qualitätsmanagements	42
QM-Strukturen	42
Einbindung in die Krankenhausleitung	42
QM-Aufgaben	42
Vorhandene Ressourcen	43
D-4 Instrumente des Qualitätsmanagements	43
Auditwesen	43
Beschwerdemanagement	43
Fehler- und Risikomanagement	43
Morbiditäts- und Mortalitätsbesprechungen	43
Patienten-Befragungen	43
Mitarbeiter-Befragungen	44

Einweiser-Befragungen.....	44
Maßnahmen zur Patienten-Information und -Aufklärung	44
D-5 Qualitätsmanagementprojekte.....	44
Geburtsklinik in Vilsbiburg: Die Familie steht von Anfang an im Mittelpunkt	44
Einführung der integrativen Wochenbettpflege im Kreiskrankenhaus Vilsbiburg	44
Interdisziplinäre Schmerztherapie im Kreiskrankenhaus Vilsbiburg	45
D-6 Bewertung des Qualitätsmanagements.....	46

Einleitung



Foto: Kreiskrankenhaus Vilsbiburg

Der Gesetzgeber verpflichtet gemäß § 137 SGB V ab dem Jahr 2005 in regelmäßigen Abständen von zwei Jahren jedes Krankenhaus, einen strukturierten Qualitätsbericht zu erstellen und der Öffentlichkeit zugänglich zu machen.

Das Kreiskrankenhaus Vilsbiburg ist Teil des Landshuter Kommunalunternehmens für medizinische Versorgung La.KUMed. Dieser Bericht umfasst nicht das Gesamtunternehmen, sondern bezieht sich aus formellen Gründen in seinen Inhalten auf den Standort Vilsbiburg. Die weiteren Standorte Landshut-Achdorf und Rottenburg werden gesondert dargestellt.

Wesentliche Inhalte dieses Qualitätsberichts stellen die Versorgungsschwerpunkte, die Leistungsangebote und -inhalte der verschiedenen Fachabteilungen dar.

Die Qualitätspolitik und das Qualitätsmanagement sind für die Kliniken Krankenhaus Landshut-Achdorf, Kreiskrankenhaus Vilsbiburg und Schlossklinik Rottenburg in wesentlichen Punkten identisch, da dieser Themenkomplex, wie viele andere wichtigen Aufgabenstellungen, standortübergreifend organisiert ist.

Mit der Veröffentlichung möchten wir unsere medizinische Leistungsfähigkeit und unsere permanenten Anstrengungen zum Wohle unserer Patienten einer breiten Öffentlichkeit in allgemein verständlicher Form näher bringen.

Abschließend möchte ich mich bei allen Mitarbeiterinnen und Mitarbeitern bedanken, die gemäß unserem Leitbild mit Engagement und Motivation die bestmögliche Betreuung und Versorgung unserer Patienten gewährleisten.

Landshut, im Juli 2009

Marlis Flieser-Hartl
Geschäftsführende Vorstandsvorsitzende

Verantwortlich:

Name	Abteilung	Tel. Nr.	Fax Nr.	Email
Assessorin jur. Marlis Flieser-Hartl	Geschäftsführende Vorstandsvorsitzende	0871/404-1616	0871/404-1662	sekretariat.vorstand@lakumed.de

Ansprechpartner:

Name	Abteilung	Tel. Nr.	Fax Nr.	Email
Priv.-Doz. Dr. med. Christian Pehl	Ärztlicher Direktor	08741/60-3153	08741/60-3204	medklinik@kkh-vilsbiburg.de
Gabriele Riess	Pflegedienstleitung	08741/60-3207	08741/ 60-3216	pdl@kkh-vilsbiburg.de
Gisela Kurkowiak	Pflegedienstleitung	0871 / 404-2591	0871 / 404-1652	pflegedienst@kh-landshut-achdorf.de
Thomas Waitl	Leitung Abteilung Betriebswirtschaft	0871 / 404-1611	0871 / 404-1662	thomas.waitl@lakumed.de
Johann Butz	Verwaltungsleitung	0871 / 404-1600	0871 / 404-1662	johann.butz@lakumed.de
Gerald Wittmann	Leitung Einkauf und Beschaffung	0871 / 404-1613	0871 / 404-1662	gerald.wittmann@kh-landshut-achdorf.de
Christian Gruber	Personalleitung	0871 / 404-0	0871/404-1662	christian.gruber@landkreis-landshut.de
Timo Grantz	Qualitätsmanagement- und Projektmanagement	0871 / 404-1657	0871 / 404-1662	timo.grantz@lakumed.de

Links:

www.lakumed.de

info@lakumed.de

Die Krankenhausleitung, vertreten durch Frau Marlis Flieser-Hartl, ist verantwortlich für die Vollständigkeit und Richtigkeit der Angaben im Qualitätsbericht.

Teil A - Struktur- und Leistungsdaten des Krankenhauses

A-1 Allgemeine Kontaktdaten des Krankenhauses

Hausanschrift:
 Kreiskrankenhaus Vilsbiburg
 Krankenhausstraße 2
 84137 Vilsbiburg

Telefon: 08741 / 600
 Fax: 08741 / 603109
 E-Mail: info@kkh-vilsbiburg.de
 Internet: www.lakumed.de

A-2 Institutionskennzeichen des Krankenhauses

260920387

A-3 Standort(nummer)

00

A-4 Name und Art des Krankenhasträgers

Name: Landshuter Kommunalunternehmen für medizinische Versorgung La.KUMed (Anstalt des öffentlichen Rechts)
 Art: öffentlich

A-5 Akademisches Lehrkrankenhaus

Nein

A-6 Organisationsstruktur des Krankenhauses

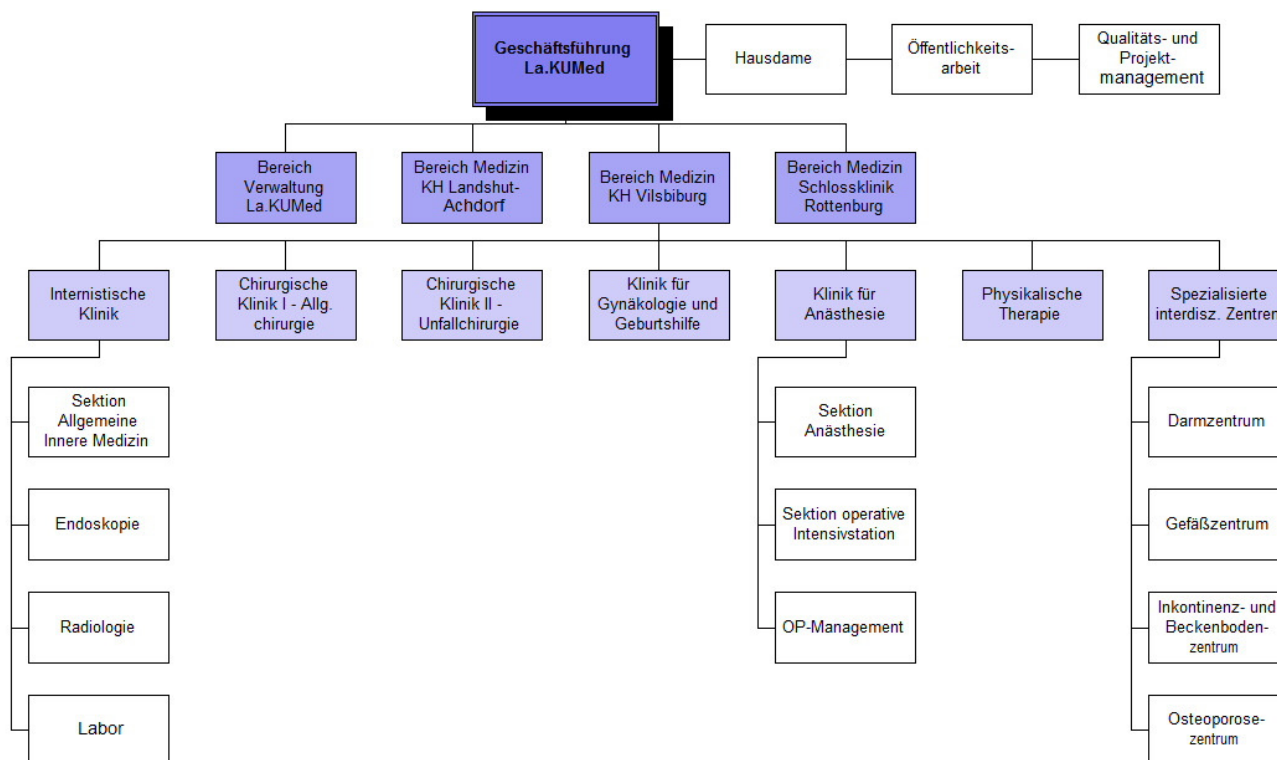

Organigramm: Darstellung der Organisationsstruktur des Bereichs „Medizin“ des Kreiskrankenhauses Vilsbiburg

Das Kreiskrankenhaus Vilsbiburg ist organisatorisch in das Gesamtunternehmen La.KUMed eingebunden.

Die Gesamtleitung obliegt der geschäftsführenden Vorstandsvorsitzenden. Der Bereich Medizin wird vom ärztlichen Direktor geleitet, der Bereich Verwaltung und Personalwesen von der Geschäftsführung. Der Pflegedienst ist fachaufsichtlich dem ärztlichen Direktor, dienstaufsichtlich dem Leiter der allgemeinen Verwaltung zugeordnet. Die Bereiche Medizin und Verwaltung untergliedern sich in Abteilungen, die einzelnen Abteilungen im Bereich Medizin in Sektionen, im Bereich Verwaltung in Referate.

Zuständigkeiten und Befugnisse der Bereichs- und Abteilungsleiter sowie der Pflegedienst sind in der von der Geschäftsführung erlassenen allgemeinen Dienstordnung festgelegt. Die Zuständigkeiten und Befugnisse des nachgeordneten Personals ergeben sich aus Abteilungsverträgen sowie aus den jeweiligen Vorgesetzten erstellten Stellenbeschreibungen

A-7 Regionale Versorgungsverpflichtung für die Psychiatrie

Für psychiatrische Fachkrankenhäuser bzw. Krankenhäuser mit einer psychiatrischen Fachabteilung:

Besteht eine regionale Versorgungsverpflichtung?

Nein

A-8 Fachabteilungsübergreifende Versorgungsschwerpunkte des Krankenhauses

trifft nicht zu / entfällt

A-9 Fachabteilungsübergreifende medizinisch-pflegerische Leistungsangebote des Krankenhauses

Nr.	Medizinisch-pflegerisches Leistungsangebot:	Kommentar / Erläuterung:
MP09	Besondere Formen/Konzepte der Betreuung von Sterbenden	Hospizdienst, Hospizzimmer, Sterbebegleitung, Flyer zur Information
MP11	Bewegungstherapie	Lagerung, Mobilisation
MP14	Diät- und Ernährungsberatung	
MP16	Ergotherapie/Arbeitstherapie	Physiotherapie
MP21	Kinästhetik	
MP26	Medizinische Fußpflege	Durch externen Anbieter
MP30	Pädagogisches Leistungsangebot	Anleitung und Beratung
MP31	Physikalische Therapie/Bädertherapie	Kälte- und Wärmeanwendungen
MP37	Schmerztherapie/-management	Schmerzskala, neues Schmerzkonzept
MP00	Sonstiges	Teilnahme zur FB-Initiative "Mehr wissen - besser pflegen"
MP47	Versorgung mit Hilfsmitteln/ Orthopädietechnik	Durch externen Dienstleister
MP48	Wärme- u. Kälteanwendungen	Rotlicht, Wärme- und Kältekompressen, Quark und durch Physiotherapie: Fango, Heißluft, Eis, Heiße Rolle
MP51	Wundmanagement	Zertifizierte Wundmanager, Vacuseal-Therapie, Vakuum-Therapie

A-10 Allgemeine nicht-medizinische Serviceangebote des Krankenhauses

Nr.	Serviceangebot: Kommentar / Erläuterung:
SA01	Aufenthaltsräume
SA12	Balkon/Terrasse
SA55	Beschwerdemanagement
SA23	Cafeteria
SA44	Diät-/Ernährungsangebot
SA41	Dolmetscherdienste
SA03	Ein-Bett-Zimmer mit eigener Nasszelle
SA13	Elektrisch verstellbare Betten

Nr.	Serviceangebot: Kommentar / Erläuterung:
SA24	Faxempfang für Patienten
SA14	Fernsehgerät am Bett/ im Zimmer
SA49	Fortbildungsangebote/Informationsveranstaltungen
SA20	Frei wählbare Essenszusammenstellung (Komponentenwahl)
SA15	Internetanschluss am Bett/im Zimmer
SA28	Kiosk/ Einkaufsmöglichkeiten
SA29	Kirchlich-religiöse Einrichtungen (Kapelle, Meditationsraum)
SA30	Klinikeigene Parkplätze für Besucher und Patienten
SA21	Kostenlose Getränkebereitstellung (Mineralwasser)
SA31	Kulturelle Angebote
SA32	Maniküre/ Pediküre
SA05	Mutter-Kind-Zimmer/Familienzimmer
SA51	Orientierungshilfen
SA33	Parkanlage
SA34	Rauchfreies Krankenhaus
SA06	Rollstuhlgerechte Nasszellen
SA07	Rooming-in
SA17	Rundfunkempfang am Bett
SA42	Seelsorge
SA57	Sozialdienst
SA08	Teeküche für Patienten
SA18	Telefon
SA09	Unterbringung Begleitperson
SA19	Wertfach/Tresor am Bett/im Zimmer
SA10	Zwei-Bett-Zimmer
SA11	Zwei-Bett-Zimmer mit eigener Nasszelle

A-11 Forschung und Lehre des Krankenhauses

A-11.1 Forschungsschwerpunkte

Keine Angaben

A-11.2 Akademische Lehre

Nr.	Akademische Lehre und weitere ausgewählte wissenschaftliche Tätigkeiten:	Kommentar/Erläuterung:
FL01	Dozenturen/Lehrbeauftragungen an Hochschulen und Universitäten	Technische Universität München
FL00	Gutachtertätigkeit (Abstract-Review)	für die Deutsche Gesellschaft für Verdauungs- und Stoffwechselerkrankungen, für die Deutsche Gesellschaft für Neurogastroenterologie und Motilität und für die Gesellschaft für Gastroenterologie in Bayern e.V.
FL07	Initiierung und Leitung von uni-/multizentrischen klinisch-wissenschaftlichen Studien	
FL03	Studierendenausbildung (Famulatur/Praktisches Jahr)	Famulaturen

A-11.3 Ausbildung in anderen Heilberufen

keine Angaben

A-12 Anzahl der Betten im gesamten Krankenhaus nach § 108/109 SGB V
 200 Betten

A-13 Fallzahlen des Krankenhauses:

Vollstationäre Fallzahl: 7.103

Ambulante Fallzahlen
 Fallzählweise: 8.100

A-14 Personal des Krankenhauses

A-14.1 Ärzte und Ärztinnen

	Anzahl
Ärzte und Ärztinnen insgesamt (außer Belegärzte und Belegärztinnen)	37,2 Vollkräfte
davon Fachärzte und Fachärztinnen	17,0 Vollkräfte
Belegärzte und Belegärztinnen (nach § 121 SGB V)	0 Personen
Ärzte und Ärztinnen, die keiner Fachabteilung zugeordnet sind	0 Vollkräfte

A-14.2 Pflegepersonal

	Anzahl	Ausbildungsdauer	Kommentar/ Erläuterung
Gesundheits- und Krankenpfleger und Gesundheits- und Krankenpflegerinnen	90,9 Vollkräfte	3 Jahre	
Gesundheits- und Kinderkrankenpfleger und Gesundheits- und Kinderkrankenpflegerinnen	6,3 Vollkräfte	3 Jahre	
Altenpfleger und Altenpflegerinnen	0,0 Vollkräfte	3 Jahre	
Pflegeassistenten und Pflegeassistentinnen	0,0 Vollkräfte	2 Jahre	
Krankenpflegehelfer und Krankenpflegehelferinnen	4,5 Vollkräfte	1 Jahr	
Pflegehelfer und Pflegehelferinnen	0,0 Vollkräfte	ab 200 Std. Basis-kurs	
Entbindungspfleger und Hebammen	0 Personen	3 Jahre	Es sind freiberufliche Beleg-hebammen tätig.
Operationstechnische Assistenten und Operationstechnische Assistentinnen	0,0 Vollkräfte	3 Jahre	

Teil B - Struktur- und Leistungsdaten der Organisationseinheiten / Fachabteilungen

B-[1] Fachabteilung Anästhesie und Intensivmedizin

B-[1].1 Name der Organisationseinheit/Fachabteilung

Anästhesie und Intensivmedizin

Art der Abteilung: Hauptabteilung

Fachabteilungsschlüssel: 3790

Hausanschrift:

Krankenhausstrasse 2

84137 Vilsbiburg

Telefon: 08741 / 600

Fax: 08741 / 603 - 109

Internet: www.lakumed.de

Chefärztinnen/-ärzte:

Titel:	Name, Vorname:	Funktion:	Tel. Nr., Email:	Sekretariat:
Dr. med.	Weidauer, Dieter	Chefarzt	08741 / 60 - 0 dieter.weidauer@kkh-vilsbiburg.de	08741 / 60 - 0

B-[1].2 Versorgungsschwerpunkte [Anästhesie und Intensivmedizin]

trifft nicht zu / entfällt

B-[1].3 Medizinisch-pflegerische Leistungsangebote [Anästhesie und Intensivmedizin]

Nr.	Medizinisch-pflegerisches Leistungsangebot:	Kommentar / Erläuterung:
MP03	Angehörigenbetreuung/ -beratung/ -seminare	Beratung: Maßnahmen zur Sturzprophylaxe, Schlucktraining, Umgang bei spez. Pflegeethemen,
MP04	Atemgymnastik/-therapie	Zur OP-Vorbereitung und Prophylaxe, Pari, Coach, Inhalog und durch Physiotherapie
MP06	Basale Stimulation	Beruhigende, belebende Waschung, Bobath-Waschung Streichungen: seitenbetont, zum Aufstehenden, Gesichtsstreichung, atemstimulierende Einreibung
MP12	Bobath-Therapie (für Erwachsene und/oder Kinder)	Bobath-Lagerung und Physiotherapie
MP58	Ethikberatung/Ethische Fallbesprechung	
MP22	Kontinenztraining/ Inkontinenzberatung	Blasentraining
MP35	Rückenschule/ Haltungsschulung	Anleitung vor und nach Operation bei Pflegevisite durch Intensivstation
MP63	Sozialdienst	
MP39	Spezielle Angebote zur Anleitung und Beratung von Patienten und Angehörigen	Beratung bei speziellen Pflegeethemen
MP42	Spezielles pflegerisches Leistungsangebot	Pflegeexperten z.B. zertifizierte Wundmanager, Kinästhetik-Konzept, Bobath-Konzept
MP45	Stomatherapie/-beratung	Anleitung, Beratung und externer Dienstleister

B-[1].4 Nicht-medizinische Serviceangebote [Anästhesie und Intensivmedizin]

Nr.	Serviceangebot:
SA00	Es stehen alle unter A-10 genannten Angebote zur Verfügung

B-[1].5 Fallzahlen der Organisationseinheit / Fachabteilung

Vollstationäre Fallzahl: 0

B-[1].6 Diagnosen nach ICD

trifft nicht zu / entfällt

B-[1].6.1 Hauptdiagnosen nach ICD

trifft nicht zu / entfällt

B-[1].6.2 Weitere Kompetenzdiagnosen

trifft nicht zu / entfällt

B-[1].7 Prozeduren nach OPS

trifft nicht zu / entfällt

B-[1].7.1 Durchgeführte Prozeduren nach OPS

trifft nicht zu / entfällt

B-[1].7.2 Weitere Kompetenzprozeduren

trifft nicht zu / entfällt

B-[1].8 Ambulante Behandlungsmöglichkeiten

trifft nicht zu / entfällt

B-[1].9 Ambulante Operationen nach § 115b SGB V

trifft nicht zu / entfällt

B-[1].10 Zulassung zum Durchgangs-Arztverfahren der Berufsgenossenschaft

nicht vorhanden

B-[1].11 Apparative Ausstattung

trifft nicht zu / entfällt

B-[1].12 Personelle Ausstattung

B-[1].12.1 Ärzte und Ärztinnen:

	Anzahl
Ärzte und Ärztinnen insgesamt (außer Belegärzte und Belegärztinnen)	8 Vollkräfte
davon Fachärzte und Fachärztinnen	5 Vollkräfte
Belegärzte und Belegärztinnen (nach § 121 SGB V)	0 Personen

Ärztliche Fachexpertise der Abteilung:

Nr.	Facharztbezeichnung:
AQ01	Anästhesiologie

Nr.	Zusatzweiterbildung (fakultativ):
ZF00	Bluttransfusionswesen

B-[1].12.2 Pflegepersonal:

	Anzahl	Ausbildungsdauer	Kommentar/ Erläuterung
Gesundheits- und Krankenpfleger und Gesundheits- und Krankenpflegerinnen	14,3 Vollkräfte	3 Jahre	Angabe beinhaltet 8,55 Vollkraftäquivalente für die Intensivstation
Gesundheits- und Kinderkrankenpfleger und Gesundheits- und Kinderkrankenpflegerinnen	0 Vollkräfte	3 Jahre	
Altenpfleger und Altenpflegerinnen	0 Vollkräfte	3 Jahre	
Pflegeassistenten und Pflegeassistentinnen	0 Vollkräfte	2 Jahre	
Krankenpflegehelfer und Krankenpflegehelferinnen	0 Vollkräfte	1 Jahr	
Pflegehelfer und Pflegehelferinnen	0 Vollkräfte	ab 200 Std. Basiskurs	
Entbindungspfleger und Hebammen	0 Personen	3 Jahre	
Operationstechnische Assistenten und Operationstechnische Assistentinnen	0 Vollkräfte	3 Jahre	

B-[1].12.3 Spezielles therapeutisches Personal:
 keine Angaben

B-[2] Fachabteilung Innere Medizin

B-[2].1 Name der Organisationseinheit/Fachabteilung

Innere Medizin

Art der Abteilung: Hauptabteilung

Fachabteilungsschlüssel: 0100

Hausanschrift:

Krankenhausstrasse 2

84137 Vilsbiburg

Telefon: 08741 / 600 - 3153

Fax: 08741 / 603 - 204

E-Mail: medklinik@kkh-vilsbiburg.de

Internet: www.lakumed.de

Chefärztinnen/-ärzte:

Titel:	Name, Vorname:	Funktion:	Tel. Nr., Email:	Sekretariat:
PD Dr. med.	Pehl, Christian	Chefarzt	08741 / 60 - 3153 christian.pehl@kkh-vilsbiburg.de	08741 / 60 - 3153

B-[2].2 Versorgungsschwerpunkte [Innere Medizin]

Nr.	Versorgungsschwerpunkte im Bereich Innere Medizin:	Kommentar / Erläuterung:
VI29	Behandlung von Blutvergiftung/Sepsis	
VR10	Computertomographie (CT), nativ	in Kooperation mit niedergelassenem Radiologen
VR12	Computertomographie (CT), Spezialverfahren	in Kooperation mit niedergelassenem Radiologen
VR11	Computertomographie (CT) mit Kontrastmittel	in Kooperation mit niedergelassenem Radiologen
VI07	Diagnostik und Therapie der Hypertonie (Hochdruckkrankheit)	Langzeit-Blutdruck-Messung
VI02	Diagnostik und Therapie der pulmonalen Herzkrankheit und von Krankheiten des Lungenkreislaufes	Herzkatheter in Kooperation mit Krankenhaus Landshut-Achdorf
VN03	Diagnostik und Therapie entzündlicher ZNS-Erkrankungen	
VI23	Diagnostik und Therapie von angeborenen und erworbenen Immundefekterkrankungen (einschließlich HIV und AIDS)	
VI30	Diagnostik und Therapie von Autoimmunerkrankungen	
VI10	Diagnostik und Therapie von endokrinen Ernährungs- und Stoffwechselkrankheiten (Diabetes, Schilddrüse, ...)	Diabetesberatung
VI15	Diagnostik und Therapie von Erkrankungen der Atemwege und der Lunge	Lungenfunktion, Bronchoskopie
VI14	Diagnostik und Therapie von Erkrankungen der Leber, der Galle und des Pankreas	Kontrastmittel-Sonografie, Leberpunktion
VI12	Diagnostik und Therapie von Erkrankungen des Darmausgangs	proktologische Diagnostik und Therapie
VI11	Diagnostik und Therapie von Erkrankungen des Magen-Darm-Traktes	ERCP
VI24	Diagnostik und Therapie von geriatrischen Erkrankungen	in Zusammenarbeit mit Geriatrie der Schlossklinik Rottenburg
VI33	Diagnostik und Therapie von Gerinnungsstörungen	
VI09	Diagnostik und Therapie von hämatologischen Erkrankungen	Knochenmarkpunktion, Lymphknotenpunktion
VI31	Diagnostik und Therapie von Herzrhythmusstörungen	Langzeit-EKG
VI19	Diagnostik und Therapie von infektiösen und parasitären Krankheiten	

Nr.	Versorgungsschwerpunkte im Bereich Innere Medizin:	Kommentar / Erläuterung:
VI01	Diagnostik und Therapie von ischämischen Herzkrankheiten	Herzkatheter in Kooperation mit Krankenhaus Landshut-Achdorf
VI04	Diagnostik und Therapie von Krankheiten der Arterien, Arteriolen und Kapillaren	Doppler-/ Duplex-Sonografie
VI16	Diagnostik und Therapie von Krankheiten der Pleura	Pleurapunktion
VI05	Diagnostik und Therapie von Krankheiten der Venen, der Lymphgefäße und der Lymphknoten	Sonografie, Phlebografie
VI13	Diagnostik und Therapie von Krankheiten des Peritoneums	
VI08	Diagnostik und Therapie von Nierenerkrankungen	Sonografie, Röntgen
VU02	Diagnostik und Therapie von Niereninsuffizienz	
VI18	Diagnostik und Therapie von onkologischen Erkrankungen	regelmäßiges Tumorboard
VI25	Diagnostik und Therapie von psychischen und Verhaltensstörungen	
VI17	Diagnostik und Therapie von rheumatologischen Erkrankungen	
VI32	Diagnostik und Therapie von Schlafstörungen/Schlafmedizin	
VI03	Diagnostik und Therapie von sonstigen Formen der Herzkrankheit	Echokardiografie, Langzeit-EKG, TEE
VU04	Diagnostik und Therapie von sonstigen Krankheiten der Niere und des Ureters	
VU01	Diagnostik und Therapie von tubulointerstitiellen Nierenkrankheiten	
VU03	Diagnostik und Therapie von Urolithiasis	
VN01	Diagnostik und Therapie von zerebrovaskulären Erkrankungen	telemedizinische Betreuung durch Neurologie Klinikum Passau; Schlaganfallüberwachungszimmer
VI06	Diagnostik und Therapie von zerebrovaskulären Krankheiten	Doppler-/ Duplex-Sonografie; Schlaganfallüberwachungszimmer
VR04	Duplexsonographie	
VR03	Eindimensionale Dopplersonographie	
VI35	Endoskopie	Magen- und Darmspiegelungen auch ambulant
VR06	Endosonographie	Oberer und unterer Gastrointestinaltrakt
VI20	Intensivmedizin	6 Betten
VR01	Konventionelle Röntgenaufnahmen	Röntgenthorax auch ambulant
VR02	Native Sonographie	
VN21	Neurologische Frührehabilitation	
VR16	Phlebographie	
VR09	Projektionsradiographie mit Kontrastmittelverfahren	
VI40	Schmerztherapie	
VR05	Sonographie mit Kontrastmittel	
VI42	Transfusionsmedizin	
VU19	Urodynamik/ Urologische Funktionsdiagnostik	in Kooperation mit einer niedergelassenen Ärztin

B-[2].3 Medizinisch-pflegerische Leistungsangebote [Innere Medizin]

Nr.	Medizinisch-pflegerisches Leistungsangebot:	Kommentar / Erläuterung:
MP03	Angehörigenbetreuung/ -beratung/ -seminare	Beratung: Maßnahmen zur Sturzprophylaxe, Schlucktraining, Umgang bei spez. Pflege Themen, Pflegeüberleitung/Sozialdienst - Beratung und Betreuung zu ambulanter Versorgung
MP53	Aromapflege/-therapie	
MP04	Atemgymnastik/-therapie	Pari, Coach, Ultraschallvernebelung und durch Physiotherapie
MP06	Basale Stimulation	Beruhigende, belebende Waschung, Bobath-Waschung Streichungen: seitenbetont, zum Aufstehenden, Gesichtsstreichung, atemstimulierende Einreibung

Nr.	Medizinisch-pflegerisches Leistungsangebot:	Kommentar / Erläuterung:
MP07	Beratung/Betreuung durch Sozialarbeiter und Sozialarbeiterinnen	Sozialdienst
MP08	Berufsberatung/Rehabilitationsberatung	Sozialdienst
MP15	Entlassungsmanagement/Brückenpflege/Überleitungspflege	Pflegeüberleitung, Sozialdienst
MP22	Kontinenztraining/ Inkontinenzberatung	Inkontinenz-AG
MP28	Naturheilverfahren/Homöopathie/Phytotherapie	Quarkauflagen, Retterspitzumschläge
MP33	Präventive Leistungsangebote/Präventionskurse	
MP63	Sozialdienst	
MP64	Spezielle Angebote für die Öffentlichkeit	
MP39	Spezielle Angebote zur Anleitung und Beratung von Patienten und Angehörigen	Beratung zur Sturzprophylaxe, Kinästhetik, Lagerungen, Spritzen, Inkontinenz- Anleitung: Kinästhetik, Betreuung und Umgang mit Schlaganfallpatienten, Sturzprophylaxe, Spritzen, Verbandswechsel, Stillberatung, spezielle Pflegeethemen, Kau- und Schlucktraining Beratung: Sterbebegleitung, Inkontinenz, Ernährung, Diätberatung, Diabetes
MP40	Spezielle Entspannungstherapie	Autogenes Training, atemstimulierende Einreibung
MP13	Spezielles Leistungsangebot für Diabetiker und Diabetikerinnen	Schulung "Süße Stunde", Diabetesassistentin, Diabetesberatung Pflege
MP66	Spezielles Leistungsangebot für neurologisch erkrankte Personen	
MP42	Spezielles pflegerisches Leistungsangebot	Pflegeexperten z.B. zertifizierte Wundmanager, Kinästhetik-Konzept, Bobath-Konzept, Kau- und Schlucktraining
MP44	Stimm- und Sprachtherapie/ Logopädie	Logopädin externer Dienstleister
MP45	Stomatherapie/-beratung	Anleitung, Beratung und externer Dienstleister
MP52	Zusammenarbeit mit/Kontakt zu Selbsthilfegruppen	Anonyme Alkoholiker, Alateen, Al-Anon, weight-watchers

B-[2].4 Nicht-medizinische Serviceangebote [Innere Medizin]

Nr.	Serviceangebot:
SA00	Es stehen alle unter A-10 genannten Angebote zur Verfügung

B-[2].5 Fallzahlen der Organisationseinheit / Fachabteilung

Vollstationäre Fallzahl: 2.816

B-[2].6 Diagnosen nach ICD

B-[2].6.1 Hauptdiagnosen nach ICD

Rang	ICD-10- Ziffer*:	Fallzahl:	Umgangssprachliche Bezeichnung:
1	I50	159	Herzschwäche
2	R55	97	Ohnmachtsanfall bzw. Kollaps
3	G45	86	Kurzzeitige Durchblutungsstörung des Gehirns (TIA) bzw. verwandte Störungen
4	J40	82	Entzündung der Bronchien
5	I63	70	Schlaganfall durch Verschluss eines Blutgefäßes im Gehirn - Hirninfarkt
6	F10	69	Psychische bzw. Verhaltensstörung durch Alkohol
7	N39	63	Krankheiten der Niere, der Harnwege bzw. der Harnblase
8	J18	59	Lungenentzündung

Rang	ICD-10- Ziffer*:	Fallzahl:	Umgangssprachliche Bezeichnung:
9	I10	56	Bluthochdruck
10	E11	55	Zuckerkrankheit - Diabetes Typ-2
11	K57	50	Krankheit des Dickdarms mit vielen kleinen Ausstülpungen der Schleimhaut - Divertikulose
12	M54	47	Rückenschmerzen
13	A09	46	Durchfall oder Magendarmentzündung, vermutlich infektiösen Ursprungs
14	I21	44	Akuter Herzinfarkt
14	I48	44	Herzrhythmusstörung, ausgehend von den Vorhöfen des Herzens

* Hauptdiagnose gemäß der jeweils geltenden Fassung der Deutschen Kodierrichtlinien

B-[2].6.2 Weitere Kompetenzdiagnosen

Rang	ICD-10 Ziffer:	Anzahl:	Umgangssprachliche Bezeichnung:
1	J44	42	(chronische) Lungenkrankheit mit Verengung der Atemwege - COPD
2	I26	36	Verschluss eines Blutgefäßes in der Lunge durch ein Blutgerinnsel - Lungenembolie
3	K80	34	Gallensteinleiden
4	J15	33	Lungenentzündung durch Bakterien
5	D12	31	Gutartiger Tumor des Dickdarms, des Darmausganges bzw. des Anus
5	K85	31	Akute Entzündung der Bauchspeicheldrüse
7	K56	26	Darmverschluss (Ileus)
8	C25	19	Bauchspeicheldrüsenkrebs
8	C34	19	Bronchialkrebs bzw. Lungenkrebs
10	K50	15	Anhaltende (chronische) oder wiederkehrende Entzündung des Darms - Morbus Crohn
11	C16	11	Magenkrebs
11	C20	11	Dickdarmkrebs im Bereich des Mastdarms - Rektumkrebs
13	K58	10	Reizdarm
14	I61	7	Schlaganfall durch Blutung innerhalb des Gehirns
14	K51	7	Anhaltende (chronische) oder wiederkehrende Entzündung des Dickdarms - Colitis ulcerosa

B-[2].7 Prozeduren nach OPS

B-[2].7.1 Durchgeführte Prozeduren nach OPS

Rang	OPS-301 Ziffer:	Anzahl:	Umgangssprachliche Bezeichnung:
1	1-632	718	Untersuchung der Speiseröhre, des Magens und des Zwölffingerdarms durch eine Magenspiegelung
2	1-440	493	Entnahme einer Gewebeprobe (Biopsie) aus dem oberem Verdauungstrakt, den Gallengängen bzw. der Bauchspeicheldrüse bei einer Spiegelung
3	3-200	412	Computertomographie (CT) des Schädels ohne Kontrastmittel
4	1-650	389	Untersuchung des Dickdarms durch eine Spiegelung - Koloskopie
5	8-930	259	Intensivmedizinische Überwachung von Atmung, Herz und Kreislauf
6	1-444	198	Entnahme einer Gewebeprobe (Biopsie) aus dem unteren Verdauungstrakt bei einer Spiegelung
7	3-225	191	Computertomographie des Bauchraums mit Kontrastmittel
8	3-220	156	Computertomographie (CT) des Schädels mit Kontrastmittel
9	8-800	116	Übertragung (Transfusion) von Blut, roten Blutkörperchen bzw. Blutplättchen eines Spenders auf einen Empfänger
10	5-469	104	Sonstige Operation am Darm (Injektionen, Clip)
11	3-222	101	Computertomographie (CT) des Brustkorbes mit Kontrastmittel
12	5-452	96	Abtragung von Darmpolypen
13	5-513	83	Endoskopische Operation an den Gallengängen

Rang	OPS-301 Ziffer:	Anzahl:	Umgangssprachliche Bezeichnung:
14	8-900	73	Narkose über eine intravenöse Infusion von Narkosemitteln
15	1-653	72	Untersuchung des Enddarms durch eine Spiegelung (Proktoskopie)

B-[2].7.2 Weitere Kompetenzprozeduren

Rang	OPS-Ziffer:	Anzahl:	Umgangssprachliche Bezeichnung:
1	1-620	64	Untersuchung der Luftröhre und der Bronchien durch eine Spiegelung (Bronchoskopie)
2	1-640	54	Spiegelung der Gallenwege (ERC)
3	1-275	44	Untersuchung der linken Herzhälfte mit einem über die Schlagader ins Herz gelegten Schlauch (Katheter)
4	1-843	35	Probeentnahme mittels Spülflüssigkeit aus den Atemwegen
4	8-837	35	Behandlung am Herzen bzw. den Herzkranzgefäßen mit Zugang über einen Schlauch (Katheter)
6	1-654	32	Untersuchung des Mastdarms durch eine Spiegelung (Rektoskopie)
7	3-056	29	Ultraschall der Bauchspeicheldrüse mit Zugang über die Speiseröhre (Endosonografie)
8	1-631	27	Untersuchung der Speiseröhre und des Magens durch eine Spiegelung
9	1-642	21	Untersuchung der Gallen- und Bauchspeicheldrüsengänge durch eine Röntgendarstellung mit Kontrastmittel bei einer Spiegelung des Zwölffingerdarms (ERCP)
10	1-315	18	Druckmessung in Mastdarm und After (Rektumanometrie)
11	5-493	17	Operative Behandlung von Hämorrhoiden (Sklerosierung, Ligatur)
12	5-482	14	Operative Entfernung oder Zerstörung von erkranktem Gewebe des Mastdarms (Rektum) mit Zugang über den After (Polypektomie)
13	3-058	13	Ultraschall des Mastdarms (Rektum) mit Zugang über den After
14	5-377	12	Einsetzen eines Herzschrittmachers bzw. eines Impulsgebers (Defibrillator)
15	3-053	9	Ultraschall des Magens mit Zugang über die Speiseröhre

B-[2].8 Ambulante Behandlungsmöglichkeiten

Nr.	Art der Ambulanz:	Bezeichnung der Ambulanz:	Nr. / Leistung:	Kommentar / Erläuterung:
AM00	Ermächtigung nach § 115b SGB V	Gastroenterologie	- Diagnostik und Therapie von Erkrankungen des Magen-Darm-Traktes (VI11) - Endoskopie (VI35) - Knochendichtemessung (alle Verfahren) (VR25) - Konventionelle Röntgenaufnahmen (VR01)	für ambulante Koloskopien Röntgen-Thorax (Lungenaufnahmen)
AM08	Notfallambulanz (24h)			
AM07	Privatambulanz			

B-[2].9 Ambulante Operationen nach § 115b SGB V

Rang	OPS-Ziffer:	Anzahl:	Umgangssprachliche Bezeichnung:
1	1-650	904	Untersuchung des Dickdarms durch eine Spiegelung - Koloskopie
2	1-444	364	Entnahme einer Gewebeprobe (Biopsie) aus dem unteren Verdauungstrakt bei einer Spiegelung
3	5-452	186	Operative Entfernung oder Zerstörung von erkranktem Gewebe des Dickdarms
4	3-614	<= 5	Röntgendarstellung der Venen einer Gliedmaße mit Kontrastmittel sowie Darstellung des Abflussbereiches

B-[2].10 Zulassung zum Durchgangs-Arztverfahren der Berufsgenossenschaft nicht vorhanden

B-[2].11 Apparative Ausstattung

Nr.	Vorhandene Geräte:	Umgangssprachliche Bezeichnung:	24h:	Kommentar / Erläuterung:
AA58	24h-Blutdruck-Messung		Nein	
AA59	24h-EKG-Messung		Nein	
AA00	24h-Impedanz-Messung		Nein	
AA60	24h-pH-Metrie	pH-Wertmessung	Nein	Abklären Medikamenten-refraktären Sodbrennens der Speiseröhre
AA02	Audiometrie-Labor	Hörtestlabor	Nein	
AA38	Beatmungsgeräte/ CPAP-Geräte	Maskenbeatmungsgerät mit dauerhaft positivem Beatmungsdruck	Ja	
AA03	Belastungs-EKG/ Ergometrie	Belastungstest mit Herzstrommessung	Ja	
AA08	Computertomograph (CT)	Schichtbildverfahren im Querschnitt mittels Röntgenstrahlen	Ja	Kooperation mit Praxis Dr. Hartmann & Kollegen, Mühldorf
AA40	Defibrillator	Gerät zur Behandlung von lebensbedrohlichen Herzrhythmusstörungen	Ja	
AA46	Endoskopisch-retrograde-Cholangio-Pankreaticograph (ERCP)	Spiegelgerät zur Darstellung der Gallen- und Bauchspeicheldrüsengänge mittels Röntgenkontrastmittel	Ja	
AA45	Endosonographiegerät	Ultraschalldiagnostik im Körperinneren	Nein	
AA12	Gastroenterologisches Endoskop	Gerät zur Magen-Darm-Spiegelung	Ja	
AA13	Geräte der invasiven Kardiologie (z.B. Herzkatheterlabor, Ablationsgenerator, Kardioversionsgerät, Herzschrittmacherlabor)	Behandlungen mittels Herzkatheter	Ja	In Kooperation mit dem Krankenhaus Landshut-Achdorf
AA35	Gerät zur analen Sphinktermannometrie	Afterdruckmessgerät	Nein	
AA18	Hochfrequenztherapiegerät	Gerät zur Gewebeerstörung mittels Hochtemperaturtechnik	Ja	
AA50	Kapselendoskop	Verschluckbares Spiegelgerät zur Darmspiegelung	Nein	
AA52	Laboranalyseautomaten für Hämatologie, klinische Chemie, Gerinnung und Mikrobiologie	Laborgeräte zur Messung von Blutwerten bei Blutkrankheiten, Stoffwechselleiden, Gerinnungsleiden und Infektionen	Ja	
AA00	Ösophagus-Manometrie	Messung der Schluckfunktion	Nein	
AA27	Röntgengerät/ Durchleuchtungsgerät		Ja	
AA29	Sonographiegerät/ Dopplersonographiegerät	Ultraschallgerät/mit Nutzung des Dopplereffekts/farbkodierter Ultraschall	Ja	
AA31	Spirometrie/ Lungenfunktionsprüfung		Nein	
AA00	Transösophageale Echokardiografie	Herzultraschall von der Speiseröhre aus	Nein	
AA00	Wasserstoff-Atemteste	Abklärung einer Nahrungsmittelunverträglichkeit bei chronischem Durchfall	Nein	

B-[2].12 Personelle Ausstattung

B-[2].12.1 Ärzte und Ärztinnen:

	Anzahl
Ärzte und Ärztinnen insgesamt (außer Belegärzte und Belegärztinnen)	12,5 Vollkräfte
davon Fachärzte und Fachärztinnen	5 Vollkräfte
Belegärzte und Belegärztinnen (nach § 121 SGB V)	0 Personen

Ärztliche Fachexpertise der Abteilung:

Nr.	Facharztbezeichnung:
AQ63	Allgemeinmedizin
AQ23	Innere Medizin
AQ26	Innere Medizin und SP Gastroenterologie

Nr.	Zusatzweiterbildung (fakultativ):	Kommentar / Erläuterung:
ZF07	Diabetologie	Diabetologie DGG
ZF15	Intensivmedizin	
ZF34	Proktologie	

B-[2].12.2 Pflegepersonal:

	Anzahl	Ausbildungsdauer	Kommentar/ Erläuterung
Gesundheits- und Krankenpfleger und Gesundheits- und Krankenpflegerinnen	32,9 Vollkräfte	3 Jahre	davon 1,6 Vollkraftäquivalente Krankenpflegeschüler
Gesundheits- und Kinderkrankenpfleger und Gesundheits- und Kinderkrankenpflegerinnen	0 Vollkräfte	3 Jahre	
Altenpfleger und Altenpflegerinnen	0 Vollkräfte	3 Jahre	
Pflegeassistenten und Pflegeassistentinnen	0 Vollkräfte	2 Jahre	
Krankenpflegehelfer und Krankenpflegehelferinnen	3,1 Vollkräfte	1 Jahr	
Pflegehelfer und Pflegehelferinnen	0 Vollkräfte	ab 200 Std. Basiskurs	
Entbindungspfleger und Hebammen	0 Personen	3 Jahre	
Operationstechnische Assistenten und Operationstechnische Assistentinnen	0 Vollkräfte	3 Jahre	

Pflegerische Fachexpertise der Abteilung:

Nr.	Anerkannte Fachweiterbildung/ zusätzlicher akademischer Abschluss:
PQ04	Intensivpflege und Anästhesie
PQ05	Leitung von Stationen oder Funktionseinheiten

Nr.	Zusatzqualifikation:
ZP01	Basale Stimulation
ZP02	Bobath
ZP04	Endoskopie/Funktionsdiagnostik
ZP08	Kinästhetik
ZP10	Mentor und Mentorin
ZP12	Praxisanleitung

B-[2].12.3 Spezielles therapeutisches Personal:

Für die Organisationseinheit/Fachabteilung steht folgendes spezielles therapeutisches Personal zur Verfügung:

Nr.	Spezielles therapeutisches Personal:	Kommentar/ Erläuterung:
SP51	Apotheker und Apothekerin	
SP35	Diabetologe und Diabetologin/ Diabetesassistent und Diabetesassistentin/Diabetesberater und Diabetesberaterin/Diabetesbeauftragter und Diabetesbeauftragte/Wundassistent und Wundassistentin DDG/Diabetesfachkraft Wundmanagement	
SP04	Diätassistent und Diätassistentin	
SP43	Medizinisch-technischer Assistent und Medizinisch-technische Assistentin/Funktionspersonal	
SP28	Wundmanager und Wundmanagerin/Wundberater und Wundberaterin/Wundexperte und Wundexpertin/Wundbeauftragter und Wundbeauftragte	

B-[3] Fachabteilung Allgemeine Chirurgie

B-[3].1 Name der Organisationseinheit/Fachabteilung

Allgemeine Chirurgie

Art der Abteilung: Hauptabteilung

Fachabteilungsschlüssel: 1500

Hausanschrift:

Krankenhausstrasse 2

84137 Vilsbiburg

Telefon: 08741 / 600 - 3217

Fax: 08741 / 603 - 156

E-Mail: chirklunik@kkh-vilsbiburg.de

Internet: www.lakumed.de

Chefärztinnen/-ärzte:

Titel:	Name, Vorname:	Funktion:	Tel. Nr., Email:	Sekretariat:
Dr. med.	Albersdörfer, Hermann	Chefarzt	08741 / 60 - 3121 hermann.albersdoerfer@kkh-vilsbiburg.de	08741 / 60 - 3124
Dr. med.	Steigemann, Nikolaus	Chefarzt	08741 / 60 – 3137 nikolaus.steigemann@kkh-vilsbiburg.de	08741 / 60 - 3124

B-[3].2 Versorgungsschwerpunkte [Allgemeine Chirurgie]

Nr.	Versorgungsschwerpunkte im Bereich Allgemeine Chirurgie:	Kommentar / Erläuterung:
VC63	Amputationschirurgie	
VR15	Arteriographie	
VC66	Arthroskopische Operationen	
VC27	Bandrekonstruktionen/Plastiken	Kreuzbandchirurgie, Schulterstabilisierung
VC29	Behandlung von Dekubitalgeschwüren	incl. Schwenklappenplastik
VC50	Chirurgie der peripheren Nerven	
VC53	Chirurgische und intensivmedizinische Akutversorgung von Schädel-Hirn-Verletzungen	
VR10	Computertomographie (CT), nativ	
VR11	Computertomographie (CT) mit Kontrastmittel	
VO01	Diagnostik und Therapie von Arthropathien	
VH10	Diagnostik und Therapie von Erkrankungen der Nasennebenhöhlen	
VH16	Diagnostik und Therapie von Erkrankungen des Kehlkopfes	Tonsillektomie (Mandel-Entfernung)
VD03	Diagnostik und Therapie von Hauttumoren	
VD04	Diagnostik und Therapie von Infektionen der Haut und der Unterhaut	
VC31	Diagnostik und Therapie von Knochenentzündungen	
VD09	Diagnostik und Therapie von Krankheiten der Hautanhangsgebilde	
VH14	Diagnostik und Therapie von Krankheiten der Mundhöhle	Adenotomie (Polypen-Entfernung)
VO06	Diagnostik und Therapie von Krankheiten der Muskeln	
VO07	Diagnostik und Therapie von Krankheiten der Synovialis und der Sehnen	
VH01	Diagnostik und Therapie von Krankheiten des äußeren Ohres	
VH02	Diagnostik und Therapie von Krankheiten des Mittelohres und des Warzenfortsatzes	

Nr.	Versorgungsschwerpunkte im Bereich Allgemeine Chirurgie:	Kommentar / Erläuterung:
VO09	Diagnostik und Therapie von Osteopathien und Chondropathien	
VC42	Diagnostik und Therapie von sonstigen Verletzungen	
VO04	Diagnostik und Therapie von Spondylopathien	
VO11	Diagnostik und Therapie von Tumoren der Haltungs- und Bewegungsorgane	
VC19	Diagnostik und Therapie von venösen Erkrankungen (z.B. Thrombosen, Krampfadern) und Folgeerkrankungen (z.B. Ulcus cruris/offenes Bein)	Varizenchirurgie an Beinen ambulant und stationär
VC39	Diagnostik und Therapie von Verletzungen der Hüfte und des Oberschenkels	
VC41	Diagnostik und Therapie von Verletzungen der Knöchelregion und des Fußes	
VC35	Diagnostik und Therapie von Verletzungen der Lumbosakralgegend, der Lendenwirbelsäule und des Beckens	
VC36	Diagnostik und Therapie von Verletzungen der Schulter und des Oberarmes	
VC37	Diagnostik und Therapie von Verletzungen des Ellenbogens und des Unterarmes	
VC33	Diagnostik und Therapie von Verletzungen des Halses	
VC38	Diagnostik und Therapie von Verletzungen des Handgelenkes und der Hand	
VC40	Diagnostik und Therapie von Verletzungen des Knies und des Unterschenkels	
VC32	Diagnostik und Therapie von Verletzungen des Kopfes	
VC34	Diagnostik und Therapie von Verletzungen des Thorax	
VR04	Duplexsonographie	
VR03	Eindimensionale Dopplersonographie	
VC21	Endokrine Chirurgie	Schilddrüsen- und Nebenschilddrüsenchirurgie
VO14	Endoprothetik	
VO15	Fußchirurgie	
VC28	Gelenkersatzverfahren/Endoprothetik	Endoprothetik von Hüfte, Knie und Schulter incl. Wechseleingriffe
VO16	Handchirurgie	
VO12	Kinderorthopädie	
VK32	Kindertraumatologie	
VC18	Konservative Behandlung von arteriellen Gefäßerkrankungen	modernes Wundmanagement
VR01	Konventionelle Röntgenaufnahmen	
VC23	Leber-, Gallen-, Pankreaschirurgie	endoskopische und offene Gallenchirurgie
VC22	Magen-Darm-Chirurgie	gesamte Magen- und Kolorektalchirurgie
VC26	Metall-/ Fremdkörperentfernungen	
VC56	Minimalinvasive endoskopische Operationen	
VC55	Minimalinvasive laparoskopische Operationen	
VR02	Native Sonographie	
VC13	Operationen wegen Thoraxtrauma	
VH06	Operative Fehlbildungskorrektur des Ohres	
VR16	Phlebographie	
VH13	Plastisch-rekonstruktive Chirurgie	Septumkorrekturen (Nasenscheidewandoperation)
VO17	Rheumachirurgie	
VO18	Schmerztherapie/Multimodale Schmerztherapie	
VC05	Schrittmachereingriffe	

Nr.	Versorgungsschwerpunkte im Bereich Allgemeine Chirurgie:	Kommentar / Erläuterung:
VO19	Schulterchirurgie	
VC30	Septische Knochenchirurgie	
VO13	Spezialsprechstunde	Proktologie
VC58	Spezialsprechstunde	
VO20	Sportmedizin/Sporttraumatologie	
VC24	Tumorchirurgie	Tumorchirurgie im Bereich der Allgemein- und orthopädischen Chirurgie
VC65	Wirbelsäulenchirurgie	

B-[3].3 Medizinisch-pflegerische Leistungsangebote [Allgemeine Chirurgie]

Nr.	Medizinisch-pflegerisches Leistungsangebot:	Kommentar / Erläuterung:
MP03	Angehörigenbetreuung/ -beratung/ -seminare	Beratung: Maßnahmen zur Sturzprophylaxe, Schlucktraining, Umgang bei spez. Pflege Themen, Pflegeüberleitung/Sozialdienst - Beratung und Betreuung zu ambulanter Versorgung
MP04	Atemgymnastik/-therapie	Zur OP-Vorbereitung und Prophylaxe, Coach, M 505 Therapie durch Physiotherapie
MP06	Basale Stimulation	Beruhigende, belebende Waschung, Bobath-Waschung, Streichungen: seitenbetont, Gesichtsstreichung, atemstimulierende Einreibung
MP07	Beratung/Betreuung durch Sozialarbeiter und Sozialarbeiterinnen	Sozialdienst
MP08	Berufsberatung/Rehabilitationsberatung	Sozialdienst
MP12	Bobath-Therapie (für Erwachsene und/oder Kinder)	Bobath-Lagerung und Physiotherapie
MP15	Entlassungsmanagement/Brückenpflege/Überleitungspflege	Pflegeüberleitung, Sozialdienst
MP17	Fallmanagement/Case Management/Primary Nursing/Bezugspflege	
MP22	Kontinenztraining/ Inkontinenzberatung	Inkontinenz-AG
MP24	Manuelle Lymphdrainage	
MP25	Massage	
MP28	Naturheilverfahren/Homöopathie/Phytotherapie	Retterspitzumschläge, Quarkauflagen
MP29	Osteopathie/Chiropraktik/Manuelle Therapie	
MP32	Physiotherapie/Krankengymnastik als Einzel- und/oder Gruppentherapie	Motorschienen, Schulterstuhl bei Knie- und Schulteroperationen
MP60	Propriozeptive neuromuskuläre Fazilitation (PNF)	
MP61	Redressionstherapie	
MP35	Rückenschule/ Haltungsschulung	Anleitung vor und nach Operation bei Pflegevisite durch Intensivstation
MP39	Spezielle Angebote zur Anleitung und Beratung von Patienten und Angehörigen	Beratung zur Sturzprophylaxe, Kinästhetik, Lagerungen, Spritzen, Inkontinenz Anleitung: Kinästhetik, Sturzprophylaxe, Spritzen, Verbandwechsel, spezielle Pflege Themen Beratung: Inkontinenz, Ernährung, Diätberatung, Diabetes
MP40	Spezielle Entspannungstherapie	Autogenes Training, atemstimulierende Einreibung
MP13	Spezielles Leistungsangebot für Diabetiker und Diabetikerinnen	Schulung "Süße Stunde", Diabetesassistentin, Diabetesberatung Pflege
MP42	Spezielles pflegerisches Leistungsangebot	Pflegeexperten z.B. zertifizierte Wundmanager, Kinästhetik-Konzept, Bobath-Konzept
MP45	Stomatherapie/-beratung	Anleitung, Beratung und externer Dienstleister

Nr.	Medizinisch-pflegerisches Leistungsangebot:	Kommentar / Erläuterung:
MP52	Zusammenarbeit mit/Kontakt zu Selbsthilfegruppen	Anonyme Alkoholiker, Alateen, Al-Anon, weight-watchers
MP68	Zusammenarbeit mit Pflegeeinrichtungen/Angebot ambulanter Pflege/Kurzzeitpflege	

B-[3].4 Nicht-medizinische Serviceangebote [Allgemeine Chirurgie]

Nr.	Serviceangebot:
SA00	Es stehen alle unter A-10 genannten Angebote zur Verfügung

B-[3].5 Fallzahlen der Organisationseinheit / Fachabteilung

Vollstationäre Fallzahl: 2.887

B-[3].6 Diagnosen nach ICD

B-[3].6.1 Hauptdiagnosen nach ICD

Rang	ICD-10- Ziffer*:	Fallzahl:	Umgangssprachliche Bezeichnung:
1	E04	418	Sonstige Form einer Schilddrüsenvergrößerung ohne Überfunktion der Schilddrüse
2	M16	157	Gelenkverschleiß (Arthrose) des Hüftgelenkes
2	M17	157	Gelenkverschleiß (Arthrose) des Kniegelenkes
4	M23	144	Schädigung von Bändern bzw. Knorpeln des Kniegelenkes
5	S06	106	Verletzung des Schädelinneren
5	S82	106	Knochenbruch des Unterschenkels, einschließlich des oberen Sprunggelenkes
7	K80	92	Gallensteinleiden
8	S72	81	Knochenbruch des Oberschenkels
9	S52	76	Knochenbruch des Unterarmes
10	S42	66	Knochenbruch im Bereich der Schulter bzw. des Oberarms
11	K40	62	Leistenbruch (Hernie)
12	S22	61	Knochenbruch der Rippe(n), des Brustbeins bzw. der Brustwirbelsäule
13	M75	60	Schulterverletzung
13	S32	60	Knochenbruch der Lendenwirbelsäule bzw. des Beckens
15	K35	59	Akute Blinddarmentzündung

* Hauptdiagnose gemäß der jeweils geltenden Fassung der Deutschen Kodierrichtlinien

B-[3].6.2 Weitere Kompetenzdiagnosen

Rang	ICD-10 Ziffer:	Anzahl:	Umgangssprachliche Bezeichnung:
1	S83	50	Verrenkung, Verstauchung oder Zerrung des Kniegelenkes bzw. seiner Bänder
2	E05	27	Schilddrüsenüberfunktion
3	C73	25	Schilddrüsenkrebs
4	C18	16	Dickdarmkrebs im Bereich des Grimmdarms (Kolon)
5	I84	11	Krampfaderartige Erweiterung der Venen im Bereich des Enddarms - Hämorrhoiden
5	M19	11	Sonstige Form des Gelenkverschleißes (Arthrose)
7	E21	<= 5	Überfunktion bzw. sonstige Krankheit der Nebenschilddrüsen

B-[3].7 Prozeduren nach OPS

B-[3].7.1 Durchgeführte Prozeduren nach OPS

Rang	OPS-301 Ziffer:	Anzahl:	Umgangssprachliche Bezeichnung:
1	5-069	675	Sonstige Operation an Schilddrüse bzw. Nebenschilddrüsen
2	8-930	329	Intensivmedizinische Überwachung von Atmung, Herz und Kreislauf ohne Messung des Drucks in der Lungenschlagader und im rechten Vorhof des Herzens
3	5-063	324	Operative Entfernung der Schilddrüse
4	5-812	302	Operation am Gelenkknorpel bzw. an den knorpeligen Zwischenscheiben (Menisken) durch eine Spiegelung
5	8-910	271	Regionale Schmerzbehandlung durch Einbringen eines Betäubungsmittels in einen Spaltraum im Wirbelkanal (Epiduralraum)
6	8-390	200	Behandlung durch spezielle Formen der Lagerung eines Patienten im Bett, z.B. Lagerung im Schlingentisch oder im Spezialbett
7	5-811	178	Operation an der Gelenkinnenhaut durch eine Spiegelung
8	5-820	174	Operatives Einsetzen eines künstlichen Hüftgelenks
9	5-829	172	Sonstige Operation zur Sicherung oder Wiederherstellung der Gelenkfunktion
10	8-919	145	Komplexe Akutschmerzbehandlung
11	5-787	131	Entfernung von Hilfsmitteln, die zur Befestigung von Knochteilen z.B. bei Brüchen verwendet wurden
12	5-822	119	Operatives Einsetzen eines künstlichen Kniegelenks
13	5-061	102	Operative Entfernung einer Schilddrüsenhälfte
14	3-200	100	Computertomographie (CT) des Schädels ohne Kontrastmittel
14	5-062	100	Sonstige teilweise Entfernung der Schilddrüse

B-[3].7.2 Weitere Kompetenzprozeduren

Rang	OPS-Ziffer:	Anzahl:	Umgangssprachliche Bezeichnung:
1	5-794	99	Operatives Einrichten (Reposition) eines mehrfachen Bruchs im Gelenkbereich eines langen Röhrenknochens und Befestigung der Knochteile mit Hilfsmitteln wie Schrauben oder Platten
2	5-814	81	Wiederherstellende Operation an Sehnen bzw. Bändern des Schultergelenks durch eine Spiegelung
3	5-530	62	Operativer Verschluss eines Leistenbruchs (Hernie)
4	5-788	49	Operation an den Fußknochen
5	5-813	37	Wiederherstellende Operation an Sehnen bzw. Bändern im Kniegelenk durch eine Spiegelung
6	5-455	28	Operative Entfernung von Teilen des Dickdarms
7	5-493	18	Operative Behandlung von Hämorrhoiden
8	5-067	7	Operative Entfernung einer oder mehrerer Nebenschilddrüsen
9	5-824	<= 5	Operatives Einsetzen eines künstlichen Gelenks am Arm oder an der Schulter

B-[3].8 Ambulante Behandlungsmöglichkeiten

Nr.	Art der Ambulanz:	Bezeichnung der Ambulanz:	Nr. / Leistung:	Kommentar / Erläuterung:
AM09	D-Arzt-/Berufsgenossenschaftliche Ambulanz			
AM04	Ermächtigungsambulanz nach § 116 SGB V	Allgemein- und Viszeralchirurgie	OP-Indikation 3 monatige nach malignom-Nachbehandlung	
AM08	Notfallambulanz (24h)			
AM07	Privatambulanz	Unfallchirurgie und Orthopädie		

Nr.	Art der Ambulanz:	Bezeichnung der Ambulanz:	Nr. / Leistung:	Kommentar / Erläuterung:
AM07	Privatambulanz	Allgemein-/ Viszeralchirurgie und Endokrine Chirurgie		
AM11	Vor- und nachstationäre Leistungen nach § 115a SGB V			

B-[3].9 Ambulante Operationen nach § 115b SGB V

Rang	OPS-Ziffer:	Anzahl:	Umgangssprachliche Bezeichnung:
1	5-812	246	Operation am Gelenkknorpel bzw. an den knorpeligen Zwischenscheiben (Menisken) durch eine Spiegelung
2	5-811	123	Operation an der Gelenkinnenhaut durch eine Spiegelung
3	5-787	85	Entfernung von Hilfsmitteln, die zur Befestigung von Knochenteilen z.B. bei Brüchen verwendet wurden
4	5-530	30	Operativer Verschluss eines Leistenbruchs (Hernie)
5	5-810	25	Erneute Operation eines Gelenks durch eine Spiegelung
6	5-399	18	Sonstige Operation an Blutgefäßen
7	5-056	14	Eingriff mit Aufhebung der Nervenfunktion oder zur Druckentlastung eines Nerven
8	5-790	11	Einrichten eines Knochenbruchs oder einer Ablösung der Wachstumsfuge (Reposition) und Befestigung der Knochenteile mit Hilfsmitteln wie Schrauben oder Platten von außen
9	5-841	9	Operation an den Bändern der Hand
10	5-859	7	Sonstige Operation an Muskeln, Sehnen, deren Bindegewebshüllen bzw. Schleimbeuteln
11	1-586	<= 5	Entnahme einer Gewebeprobe (Biopsie) aus Lymphknoten durch operativen Einschnitt
11	1-697	<= 5	Untersuchung eines Gelenks durch eine Spiegelung
11	5-044	<= 5	Nähen der äußeren Hülle eines Nerven bzw. Nervengeflechtes unmittelbar nach der Verletzung
11	5-385	<= 5	Operatives Verfahren zur Entfernung von Krampfadern aus dem Bein
11	5-482	<= 5	Operative Entfernung oder Zerstörung von erkranktem Gewebe des Mastdarms (Rektum) mit Zugang über den After

B-[3].10 Zulassung zum Durchgangs-Arztverfahren der Berufsgenossenschaft

Arzt oder Ärztin mit ambulanter D-Arzt-Zulassung vorhanden: Ja
stationäre BG-Zulassung: Ja

B-[3].11 Apparative Ausstattung

Nr.	Vorhandene Geräte:	Umgangssprachliche Bezeichnung:	24h:	Kommentar / Erläuterung:
AA58	24h-Blutdruck-Messung		nein	
AA59	24h-EKG-Messung		nein	
AA60	24h-pH-Metrie	pH-Wertmessung des Magens	nein	
AA37	Arthroskop	Gelenksspiegelung	Ja	
AA38	Beatmungsgeräte/CPAP-Geräte	Maskenbeatmungsgerät mit dauerhaft positivem Beatmungsdruck	Ja	
AA03	Belastungs-EKG/Ergometrie	Belastungstest mit Herzstrommessung	Ja	
AA39	Bronchoskop	Gerät zur Luftröhren- und Bronchienspiegelung	Ja	
AA08	Computertomograph (CT)	Schichtbildverfahren im Querschnitt mittels Röntgenstrahlen	Nein	
AA40	Defibrillator	Gerät zur Behandlung von lebensbedrohlichen Herzrhythmusstörungen	Ja	

Nr.	Vorhandene Geräte:	Umgangssprachliche Bezeichnung:	24h:	Kommentar / Erläuterung:
AA46	Endoskopisch-retrograde-Cholangio-Pankreatiograph (ERCP)	Spiegelgerät zur Darstellung der Gallen- und Bauchspeicheldrüsenengänge mittels Röntgenkontrastmittel	nein	
AA45	Endosonographiegerät	Ultraschalldiagnostik im Körperinneren	nein	
AA35	Gerät zur analen Sphinktermannometrie	Afterdruckmessgerät	Ja	
AA00	Knochendichtemessgerät DXA		Nein	Kooperation mit Praxis Drs. Erbes und Resch Verfügbar nach Terminabsprache
AA53	Laparoskop	Bauchhöhlenspiegelungsgerät	Ja	
AA55	MIC-Einheit (Minimalinvasive Chirurgie)	Minimal in den Körper eindringende, also gewebeschonende Chirurgie	Ja	
AA27	Röntgengerät/Durchleuchtungsgerät		Ja	
AA29	Sonographiegerät/Dopplersonographiegerät/ Duplexsonographiegerät	Ultraschallgerät/mit Nutzung des Dopplereffekts/farbkodierter Ultraschall	Ja	

B-[3].12 Personelle Ausstattung

B-[3].12.1 Ärzte und Ärztinnen:

	Anzahl
Ärzte und Ärztinnen insgesamt (außer Belegärzte und Belegärztinnen)	10,2 Vollkräfte
davon Fachärzte und Fachärztinnen	5 Vollkräfte
Belegärzte und Belegärztinnen (nach § 121 SGB V)	0 Personen

Ärztliche Fachexpertise der Abteilung:

Nr.	Facharztbezeichnung:	Anzahl
AQ06	Allgemeine Chirurgie	
AQ61	Orthopädie	
AQ10	Orthopädie und Unfallchirurgie	
AQ62	Unfallchirurgie	
AQ13	Viszeralchirurgie	

Nr.	Zusatzweiterbildung (fakultativ):	Anzahl
ZF41	Spezielle Orthopädische Chirurgie	
ZF43	Spezielle Unfallchirurgie	
ZF44	Sportmedizin	

B-[3].12.2 Pflegepersonal:

	Anzahl	Ausbildungsdauer	Kommentar/ Erläuterung
Gesundheits- und Krankenpfleger und Gesundheits- und Krankenpflegerinnen	33,5 Vollkräfte	3 Jahre	davon 1,3 Vollkraftäquivalente Krankenpflegeschüler
Gesundheits- und Kinderkrankenpfleger und Gesundheits- und Kinderkrankenpflegerinnen	0 Vollkräfte	3 Jahre	
Altenpfleger und Altenpflegerinnen	0 Vollkräfte	3 Jahre	
Pflegeassistenten und Pflegeassistentinnen	0 Vollkräfte	2 Jahre	

	Anzahl	Ausbildungsdauer	Kommentar/ Erläuterung
Krankenpflegehelfer und Krankenpflegehelferinnen	1,4 Vollkräfte	1 Jahr	
Pflegehelfer und Pflegehelferinnen	0 Vollkräfte	ab 200 Std. Basiskurs	
Entbindungspfleger und Hebammen	0 Personen	3 Jahre	
Operationstechnische Assistenten und Operationstechnische Assistentinnen	0 Vollkräfte	3 Jahre	

Pflegerische Fachexpertise der Abteilung:

Nr.	Anerkannte Fachweiterbildung/ zusätzlicher akademischer Abschluss:	Kommentar / Erläuterung:
PQ02	Diplom	Diplom-Pflegepädagogin
PQ04	Intensivpflege und Anästhesie	
PQ05	Leitung von Stationen oder Funktionseinheiten	
PQ08	Operationsdienst	

Nr.	Zusatzqualifikation:
ZP01	Basale Stimulation
ZP02	Bobath
ZP05	Entlassungsmanagement
ZP08	Kinästhetik
ZP10	Mentor und Mentorin
ZP12	Praxisanleitung
ZP16	Wundmanagement

B-[3].12.3 Spezielles therapeutisches Personal:

Für die Organisationseinheit/Fachabteilung steht folgendes spezielles therapeutisches Personal zur Verfügung:

Nr.	Spezielles therapeutisches Personal:
SP04	Diätassistent und Diätassistentin
SP28	Wundmanager und Wundmanagerin/Wundberater und Wundberaterin/Wundexperte und Wundexpertin/Wundbeauftragter und Wundbeauftragte

B-[4] Fachabteilung Frauenheilkunde und Geburtshilfe

B-[4].1 Name der Organisationseinheit/Fachabteilung

Frauenheilkunde und Geburtshilfe

Art der Abteilung: Hauptabteilung

Fachabteilungsschlüssel: 2400

Hausanschrift:

Krankenhausstraße 2

84137 Vilsbiburg

Telefon: 08741 / 60 - 3177

Fax: 08741 / 603 - 109

E-Mail: gynaekologie@kkh-vilsbiburg.de

Internet: www.lakumed.de

Chefärztinnen/-ärzte:

Titel:	Name, Vorname:	Funktion:	Tel. Nr., Email:	Sekretariat:
Dr. med.	Koch, Jörg-Dieter	Chefarzt	08741 / 60 - 3176 joerg-dieter.koch@kkh-vilsbiburg.de	08741 / 60 - 3177

B-[4].2 Versorgungsschwerpunkte [Frauenheilkunde und Geburtshilfe]

Nr.	Versorgungsschwerpunkte im Bereich Frauenheilkunde und Geburtshilfe:	Kommentar / Erläuterung:
VG10	Betreuung von Risikoschwangerschaften	Vorzeitige Wehentätigkeit, nicht insulinpflichtiger SS-Diabetes, Gestationshypertonie, jeweils, wenn nicht vor 36.+0 SSW Entbindung zu erwarten.
VG08	Diagnostik und Therapie gynäkologischer Tumoren (Zervix-, Corpus-, Ovarial-, Vulva-, Vaginalkarzinom)	Stadiengerechte OP von Corpus-, Ovarial-, Vulva- und Vaginalcarcinom incl. pelv. und paraaortale Lymphonodektomie, pelvin auch von extraperitoneal (bei Vulvaca.)
VG01	Diagnostik und Therapie von bösartigen Tumoren der Brustdrüse	Sonographie, klinische Untersuchung, Stanzbiopsie (Hochgeschwindigkeitsstanze) auch ultraschallgeführt, Tumorexstirpation, Schnellschnitt, Sentinel-Node-Biopsie, BET, Ablatio, Verschiebelappenplastik zur Defektdeckung
VG13	Diagnostik und Therapie von entzündlichen Krankheiten der weiblichen Beckenorgane	Diagnostik per Sonographie, Labor und Laparoskopie/Laparotomie
VG11	Diagnostik und Therapie von Krankheiten während der Schwangerschaft, der Geburt und des Wochenbettes	s. Betreuung von Risikoschwangerschaften + Microblutuntersuchung des Foeten (FBA)
VG14	Diagnostik und Therapie von nichtentzündlichen Krankheiten des weiblichen Genitaltraktes	Diagnostik per Sonographie, Labor und Laparoskopie/Laparotomie
VG05	Endoskopische Operationen	Diagnostische Hysteroskopie (H20), diagnostische Laparoskopie, operative Laparoskopie (Ovarcystektomie, Adnektomie, Myomenukleation, EUG-OP, Adhäsiolyse etc.)
VX00	Fortbildungsreihe zu gyn.-geburtsh. Themen	Über die Volkshochschule (Vortragsreihe der FK)
VG12	Geburtshilfliche Operationen	Vacuumextraktion, Sectio caesarea, auch Misgav-Ladach
VG06	Gynäkologische Abdominalchirurgie	alle Standardoperationen -Myom -HE -Adnektomie - Adhäsiolyse
VX00	Informationsabende zur Schwangerschaft	Im Turnus von 4 Wochen

Nr.	Versorgungsschwerpunkte im Bereich Frauenheilkunde und Geburtshilfe:	Kommentar / Erläuterung:
VG07	Inkontinenzchirurgie	Abdominal und vaginal: vordere und hintere Scheidenplastik, TVT, Prolift, Vaginaefixatio sacralis - abdominalis -vaginalis, OP nach Burch, -Moschkowitz
VG09	Pränataldiagnostik und Therapie	Amniocentese, US zum Missbildungsausschluss, Dopplersonographie fetaler und maternaler Gefäße, fetale Retardierung
VG15	Spezialsprechstunde	Sprechstunde zur Harninkontinenz und Senkungsbeschwerden/Erkrankungen des weibl. Beckenbodens.

B-[4].3 Medizinisch-pflegerische Leistungsangebote [Frauenheilkunde und Geburtshilfe]

Nr.	Medizinisch-pflegerisches Leistungsangebot:	Kommentar / Erläuterung:
MP02	Akupunktur	Hebammen
MP03	Angehörigenbetreuung/ -beratung/ -seminare	Beratung: Verwaiste Eltern, Umgang bei spez. Pflegeethemen, Pflegeüberleitung/Sozialdienst - Beratung und Betreuung zu ambulanter Versorgung
MP04	Atemgymnastik/-therapie	Zur OP-Vorbereitung und Prophylaxe, Therapie durch Physiotherapie
MP05	Babyschwimmen	Im Hallenbad extern
MP06	Basale Stimulation	Beruhigende, belebende Waschung
MP07	Beratung/Betreuung durch Sozialarbeiter und Sozialarbeiterinnen	Sozialdienst
MP08	Berufsberatung/Rehabilitationsberatung	Sozialdienst
MP15	Entlassungsmanagement/Brückenpflege/Überleitungspflege	Pflegeüberleitung, Sozialdienst
MP18	Fußreflexzonenmassage	Kolikmassage bei Säuglingen
MP19	Geburtsvorbereitungskurse/Schwangerschaftsgymnastik	Hebammen
MP22	Kontinenztraining/Inkontinenzberatung	Stimmulierende Massagen bei Harnverhalten. Gynäkologie: Bauchmassagen bei Stuhlproblemen, Beckenbodengymnastik, Inkontinenz-AG
MP25	Massage	Babymassage, Kolikmassage bei Säuglingen, sonstige durch Physiotherapie
MP28	Naturheilverfahren/Homöopathie/Phytotherapie	Quarkauflagen, Retterspitzumschläge, Globuli Säuglinge: Anpassungsstörung, Übelkeit, Blähungen, Ikterus, Lebertee, Michbildungstee, Olivenölkompresse
MP35	Rückenschule/ Haltungsschulung	Anleitung vor und nach Operation bei Pflegevisite durch Intensivstation
MP36	Säuglingspflegekurse	Anleitung zum Baden, Wickeln und Handling
MP39	Spezielle Angebote zur Anleitung und Beratung von Patienten und Angehörigen	Beratung zu Kinästhetik, Lagerungen, Spritzen, Inkontinenz. Anleitung: Kinästhetik, Spritzen, Verbandswechsel, Stillberatung, spezielle Pflegeethemen, Schlucktraining, Kollikmassage bei Säuglingen Beratung: verwaiste Eltern, Sterbebegleitung, Inkontinenz, Ernährung, Diätberatung, Diabetes
MP40	Spezielle Entspannungstherapie	Autogenes Training, atemstimulierende Einreibung
MP13	Spezielles Leistungsangebot für Diabetiker und Diabetikerinnen	Schulung "Süße Stunde", Diabetesassistentin, Diabetesberatung Pflege
MP41	Spezielles Leistungsangebot von Entbindungspflegern und/oder Hebammen	z.B. Unterwassergeburten, spezielle Kursangebote
MP42	Spezielles pflegerisches Leistungsangebot	Pflegeexperten z.B. zertifizierte Wundmanager, Kinästhetik-Konzept
MP43	Stillberatung	Info, Anleitung, Unterstützung, Stillförderung
MP50	Wochenbettgymnastik/Rückbildungsgymnastik	Hebammen
MP52	Zusammenarbeit mit/Kontakt zu Selbsthilfegruppen	Anonyme Alkoholiker, Alateen, Al-Anon, verwaiste Eltern, weight-watchers, Down-Kinder

B-[4].4 Nicht-medizinische Serviceangebote [Frauenheilkunde und Geburtshilfe]

trifft nicht zu / entfällt

B-[4].5 Fallzahlen der Organisationseinheit / Fachabteilung

Vollstationäre Fallzahl: 1.400

B-[4].6 Diagnosen nach ICD

B-[4].6.1 Hauptdiagnosen nach ICD

Rang	ICD-10- Ziffer*	Fallzahl:	Umgangssprachliche Bezeichnung:
1	Z38	289	Neugeborene
2	O70	71	Damriss während der Geburt
3	O68	66	Komplikationen bei Wehen bzw. Entbindung durch Gefahrenzustand des Kindes
4	D25	65	Gutartiger Tumor der Gebärmuttermuskulatur
5	O42	53	Vorzeitiger Blasensprung
6	O26	45	Betreuung der Mutter bei sonstigen Zuständen, die vorwiegend mit der Schwangerschaft verbunden sind
7	O60	41	Vorzeitige Wehen und Entbindung
8	O64	39	Geburtshindernis durch falsche Lage bzw. Haltung des ungeborenen Kindes kurz vor der Geburt
9	P59	35	Gelbsucht des Neugeborenen durch sonstige bzw. vom Arzt nicht näher bezeichnete Ursachen
10	O80	32	Normale Geburt eines Kindes
11	N81	31	Vorfall der Scheide bzw. der Gebärmutter
11	O82	31	Geburt eines Kindes durch Kaiserschnitt
13	O47	28	Wehen, die nicht zur Eröffnung des Muttermundes beitragen - Unnütze Wehen
14	N39	23	Sonstige Krankheit der Niere, der Harnwege bzw. der Harnblase
15	N70	22	Eileiterentzündung bzw. Eierstockentzündung

* Hauptdiagnose gemäß der jeweils geltenden Fassung der Deutschen Kodierrichtlinien

B-[4].6.2 Weitere Kompetenzdiagnosen

Rang	ICD-10 Ziffer:	Anzahl:	Umgangssprachliche Bezeichnung:
1	O20	22	Blutung in der Frühschwangerschaft
1	O48	22	Übertragene Schwangerschaft
3	R10	20	Bauch- bzw. Beckenschmerzen
4	O36	19	Betreuung der Mutter wegen sonstiger festgestellter oder vermuteter Komplikationen beim ungeborenen Kind
5	O71	18	Sonstige Verletzung während der Geburt
6	D27	15	Gutartiger Eierstocktumor
6	O99	15	Sonstige Krankheit der Mutter, die an anderen Stellen der internationalen Klassifikation der Krankheiten (ICD-10) eingeordnet werden kann, die jedoch Schwangerschaft, Geburt und Wochenbett verkompliziert
6	P07	15	Störung aufgrund kurzer Schwangerschaftsdauer oder niedrigem Geburtsgewicht
9	C50	14	Brustkrebs
10	N92	13	Zu starke, zu häufige bzw. unregelmäßige Regelblutung
11	O13	12	Schwangerschaftsbedingter Bluthochdruck ohne Eiweißausscheidung im Urin
11	O34	12	Betreuung der Mutter bei festgestellten oder vermuteten Fehlbildungen oder Veränderungen der Beckenorgane

Rang	ICD-10 Ziffer:	Anzahl:	Umgangssprachliche Bezeichnung:
11	O65	12	Geburtshindernis durch Normabweichung des mütterlichen Beckens
11	P22	12	Atemnot beim Neugeborenen
15	O63	11	Sehr lange dauernde Geburt

B-[4].7 Prozeduren nach OPS

B-[4].7.1 Durchgeführte Prozeduren nach OPS

Rang	OPS-301 Ziffer:	Anzahl:	Umgangssprachliche Bezeichnung:
1	9-262	430	Versorgung eines Neugeborenen nach der Geburt
2	8-910	167	Regionale Schmerzbehandlung durch Einbringen eines Betäubungsmittels in einen Spalraum im Wirbelkanal (Epiduralraum)
3	5-749	166	Sonstiger Kaiserschnitt
4	9-260	106	Überwachung und Betreuung einer normalen Geburt
5	5-683	102	Vollständige operative Entfernung der Gebärmutter
6	5-758	84	Wiederherstellende Operation an den weiblichen Geschlechtsorganen nach Dammriss während der Geburt
7	8-930	78	Intensivmedizinische Überwachung von Atmung, Herz und Kreislauf ohne Messung des Drucks in der Lungenschlagader und im rechten Vorhof des Herzens
8	5-704	62	Operative Raffung der Scheidenwand bzw. Straffung des Beckenbodens mit Zugang durch die Scheide
9	5-657	59	Operatives Lösen von Verwachsungen an Eierstock und Eileitern ohne Zuhilfenahme von Geräten zur optischen Vergrößerung
10	5-738	55	Erweiterung des Scheideneingangs durch Dammschnitt während der Geburt mit anschließender Naht
11	8-560	45	Anwendung von natürlichem oder künstlichem Licht zu Heilzwecken - Lichttherapie
12	5-651	40	Operative Entfernung oder Zerstörung von Gewebe des Eierstocks
13	1-471	39	Entnahme einer Gewebeprobe (Biopsie) aus der Gebärmutter Schleimhaut ohne operativen Einschnitt
14	5-728	33	Operative Entbindung durch die Scheide mittels Saugglocke
15	9-261	31	Überwachung und Betreuung einer Geburt mit erhöhter Gefährdung für Mutter oder Kind

B-[4].7.2 Weitere Kompetenzprozeduren

Rang	OPS-Ziffer:	Anzahl:	Umgangssprachliche Bezeichnung:
1	1-672	29	Untersuchung der Gebärmutter durch eine Spiegelung
2	5-730	28	Künstliche Fruchtblasensprengung
3	5-593	24	Operation zur Anhebung des Blasenhalbes bei Blasenschwäche mit Zugang durch die Scheide
4	5-572	20	Operatives Anlegen einer Verbindung zwischen Harnblase und Bauchhaut zur künstlichen Harnableitung
5	5-690	17	Operative Zerstörung des oberen Anteils der Gebärmutter Schleimhaut - Ausschabung
6	5-681	12	Operative Entfernung und Zerstörung von erkranktem Gewebe der Gebärmutter
6	5-756	12	Entfernung von zurückgebliebenen Resten des Mutterkuchens (Plazenta) nach der Geburt
8	5-653	11	Operative Entfernung des Eierstocks und der Eileiter
9	5-652	10	Operative Entfernung des Eierstocks
10	1-694	9	Untersuchung des Bauchraums bzw. seiner Organe durch eine Spiegelung
11	5-870	8	Operative brusterhaltende Entfernung von Brustdrüsengewebe ohne Entfernung von Achsellymphknoten
12	5-661	7	Operative Entfernung eines Eileiters

Rang	OPS-Ziffer:	Anzahl:	Umgangssprachliche Bezeichnung:
13	5-685	6	Operative Entfernung der Gebärmutter einschließlich des umgebenden Gewebes sowie des oberen Anteils der Scheide
13	5-745	6	Kaiserschnitt kombiniert mit sonstigen frauenärztlichen Operationen
13	8-919	6	Komplexe Akutschmerzbehandlung

B-[4].8 Ambulante Behandlungsmöglichkeiten
trifft nicht zu / entfällt

B-[4].9 Ambulante Operationen nach § 115b SGB V

Rang	OPS-Ziffer:	Anzahl:	Umgangssprachliche Bezeichnung:
1	1-471	171	Entnahme einer Gewebeprobe (Biopsie) aus der Gebärmutter Schleimhaut ohne operativen Einschnitt
2	1-672	165	Untersuchung der Gebärmutter durch eine Spiegelung
3	5-690	53	Operative Zerstörung des oberen Anteils der Gebärmutter Schleimhaut - Ausschabung
4	5-651	31	Operative Entfernung oder Zerstörung von Gewebe des Eierstocks
5	5-691	22	Entfernung eines Fremdkörpers aus der Gebärmutter
6	5-469	16	Sonstige Operation am Darm
7	5-671	15	Operative Entnahme einer kegelförmigen Gewebeprobe aus dem Gebärmutterhals
8	1-852	12	Fruchtwasserentnahme mit einer Nadel - Amniozentese
9	1-694	11	Untersuchung des Bauchraums bzw. seiner Organe durch eine Spiegelung
10	5-711	8	Operation an der Scheidenvorhofdrüse (Bartholin-Drüse)
11	1-502	<= 5	Entnahme einer Gewebeprobe (Biopsie) aus Muskeln bzw. Weichteilen durch operativen Einschnitt
11	5-530	<= 5	Operativer Verschluss eines Leistenbruchs (Hernie)
11	5-582	<= 5	Operative Entfernung oder Zerstörung von (erkranktem) Gewebe der Harnröhre
11	5-663	<= 5	Operative(r) Zerstörung oder Verschluss des Eileiters - Sterilisationsoperation bei der Frau
11	5-681	<= 5	Operative Entfernung und Zerstörung von erkranktem Gewebe der Gebärmutter

B-[4].10 Zulassung zum Durchgangs-Arztverfahren der Berufsgenossenschaft
nicht vorhanden

B-[4].11 Apparative Ausstattung
trifft nicht zu / entfällt

B-[4].12 Personelle Ausstattung

B-[4].12.1 Ärzte und Ärztinnen:

	Anzahl
Ärzte und Ärztinnen insgesamt (außer Belegärzte und Belegärztinnen)	6,5 Vollkräfte
davon Fachärzte und Fachärztinnen	2 Vollkräfte
Belegärzte und Belegärztinnen (nach § 121 SGB V)	0 Personen

B-[4].12.2 Pflegepersonal:

	Anzahl	Ausbildungsdauer
Gesundheits- und Krankenpfleger und Gesundheits- und Krankenpflegerinnen	10,2 Vollkräfte	3 Jahre

	Anzahl	Ausbildungsdauer
Gesundheits- und Kinderkrankenpfleger und Gesundheits- und Kinderkrankenpflegerinnen	6,3 Vollkräfte	3 Jahre
Altenpfleger und Altenpflegerinnen	0 Vollkräfte	3 Jahre
Pflegeassistenten und Pflegeassistentinnen	0 Vollkräfte	2 Jahre
Krankenpflegehelfer und Krankenpflegehelferinnen	0 Vollkräfte	1 Jahr
Pflegehelfer und Pflegehelferinnen	0 Vollkräfte	ab 200 Std. Basiskurs
Entbindungspfleger und Hebammen	0 Personen	3 Jahre
Operationstechnische Assistenten und Operationstechnische Assistentinnen	0 Vollkräfte	3 Jahre

Pflegerische Fachexpertise der Abteilung:

Nr.	Anerkannte Fachweiterbildung/ zusätzlicher akademischer Abschluss:
PQ04	Intensivpflege und Anästhesie
PQ05	Leitung von Stationen oder Funktionseinheiten
PQ08	Operationsdienst

Nr.	Zusatzqualifikation:
ZP01	Basale Stimulation
ZP02	Bobath
ZP08	Kinästhetik
ZP10	Mentor und Mentorin
ZP12	Praxisanleitung

B-[4].12.3 Spezielles therapeutisches Personal:
 keine Angaben

B-[5] Fachabteilung Physikalische Therapie

B-[5].1 Name der Organisationseinheit/Fachabteilung

Physikalische Therapie

Art der Abteilung: Hauptabteilung

Fachabteilungsschlüssel: 3790

Hausanschrift:

Krankenhausstraße 2

84137 Vilsbiburg

Telefon: 08741 / 600

Fax: 08741 / 630 - 109

E-Mail: info@kkh-vilsbiburg.de

Internet: www.lakumed.de

Chefärztinnen/-ärzte:

Titel:	Name, Vorname:	Funktion:	Tel. Nr., Email:	Sekretariat:
Dr. med.	Timmer, Klaus	Ärztlicher Direktor, Chefarzt	08781 / 9499 – 6437 klaus.timmer@schlossklinik-rotenburg.de	08781 / 9499 - 6437

B-[5].2 Versorgungsschwerpunkte [Physikalische Therapie]

Nr.	Versorgungsschwerpunkte im Bereich Physikalische Therapie:
VX00	Elektrotherapie
VX00	Funktionsbezogene Physiotherapie bei allen stationären Patienten nach verschiedenen Konzepten (z.B. Bobath, Maitland)
VX00	Gruppentherapie
VX00	Inhalationstherapie
VX00	Kälte-, Wärmetherapie
VX00	Massage
VX00	Medizinische Trainingstherapie an Geräten
VX00	Prä- und postoperative Hilfsmittelschulung

B-[5].3 Medizinisch-pflegerische Leistungsangebote [Physikalische Therapie]

Nr.	Medizinisch-pflegerisches Leistungsangebot:	Kommentar / Erläuterung:
MP04	Atemgymnastik/-therapie	Überwiegend bei stationären Patienten; Vibrax
MP06	Basale Stimulation	
MP00	Bindegewebsmassage	
MP12	Bobath-Therapie (für Erwachsene und/oder Kinder)	Stationär und ambulant
MP00	Elektrotherapie	
MP00	Extension	
MP22	Kontinenztraining/Inkontinenzberatung	Durch Beckenbodengymnastik und derzeit in Planung -Biofeedback
MP24	Manuelle Lymphdrainage	Teilbehandlung (30 Min.)
MP25	Massage	Stationär und ambulant
MP00	Mikrowelle	
MP00	MTT	
MP29	Osteopathie/Chiropraktik/Manuelle Therapie	eingeschränkt, manuelle Therapie

Nr.	Medizinisch-pflegerisches Leistungsangebot:	Kommentar / Erläuterung:
MP32	Physiotherapie/Krankengymnastik als Einzel- und/oder Gruppentherapie	Stationär und ambulant
MP35	Rückenschule/ Haltungsschulung	bei Patienten mit Wirbelfrakturen und Bandscheibenproblematik usw.
MP00	Schlingentisch	
MP38	Sehschule/Orthoptik	zum Teil bei Patienten mit Schwindel, Doppelbilder
MP40	Spezielle Entspannungstherapie	z.B. Autogenes Training, Progressive Muskelentspannung
MP44	Stimm- und Sprachtherapie/ Logopädie	zum Teil bei Apoplexpatienten
MP00	Ultraschall	
MP00	Vojta für Erwachsene	
MP49	Wirbelsäulengymnastik	Stationär und ambulant

B-[5].4 Nicht-medizinische Serviceangebote [Physikalische Therapie]
 trifft nicht zu / entfällt

B-[5].5 Fallzahlen der Organisationseinheit / Fachabteilung
 Vollstationäre Fallzahl: 0

B-[5].6 Diagnosen nach ICD
 trifft nicht zu / entfällt

B-[5].6.1 Hauptdiagnosen nach ICD
 trifft nicht zu / entfällt

B-[5].6.2 Weitere Kompetenzdiagnosen
 trifft nicht zu / entfällt

B-[5].7 Prozeduren nach OPS
 trifft nicht zu / entfällt

B-[5].7.1 Durchgeführte Prozeduren nach OPS
 trifft nicht zu / entfällt

B-[5].7.2 Weitere Kompetenzprozeduren
 trifft nicht zu / entfällt

B-[5].8 Ambulante Behandlungsmöglichkeiten
 trifft nicht zu / entfällt

B-[5].9 Ambulante Operationen nach § 115b SGB V
 trifft nicht zu / entfällt

B-[5].10 Zulassung zum Durchgangs-Arztverfahren der Berufsgenossenschaft
 nicht vorhanden

B-[5].11 Apparative Ausstattung
 trifft nicht zu / entfällt

B-[5].12 Personelle Ausstattung

B-[5].12.1 Ärzte und Ärztinnen:

	Anzahl
Ärzte und Ärztinnen insgesamt (außer Belegärzte und Belegärztinnen)	0 Vollkräfte
davon Fachärzte und Fachärztinnen	0 Vollkräfte
Belegärzte und Belegärztinnen (nach § 121 SGB V)	0 Personen

B-[5].12.2 Pflegepersonal:

	Anzahl	Ausbildungsdauer
Gesundheits- und Krankenpfleger und Gesundheits- und Krankenpflegerinnen	0 Vollkräfte	3 Jahre
Gesundheits- und Kinderkrankenpfleger und Gesundheits- und Kinderkrankenpflegerinnen	0 Vollkräfte	3 Jahre
Altenpfleger und Altenpflegerinnen	0 Vollkräfte	3 Jahre
Pflegeassistenten und Pflegeassistentinnen	0 Vollkräfte	2 Jahre
Krankenpflegehelfer und Krankenpflegehelferinnen	0 Vollkräfte	1 Jahr
Pflegehelfer und Pflegehelferinnen	0 Vollkräfte	ab 200 Std. Basiskurs
Entbindungspfleger und Hebammen	0 Personen	3 Jahre
Operationstechnische Assistenten und Operationstechnische Assistentinnen	0 Vollkräfte	3 Jahre

B-[5].12.3 Spezielles therapeutisches Personal:

Für die Organisationseinheit/Fachabteilung steht folgendes spezielles therapeutisches Personal zur Verfügung:

Nr.	Spezielles therapeutisches Personal:	Kommentar/ Erläuterung:
SP32	Bobath-Therapeut und Bobath-Therapeutin für Erwachsene und/oder Kinder	
SP05	Ergotherapeut und Ergotherapeutin/Arbeits- und Beschäftigungstherapeut und Arbeits- und Beschäftigungstherapeutin	in Kooperation mit einer externen Ergotherapeutin
SP14	Logopäde und Logopädin/Sprachheilpädagogin und Sprachheilpädagoge/Klinische Linguistin und Klinische Linguist/Sprechwissenschaftlerin und Sprechwissenschaftler/Phonetikerin und Phonetiker	in Kooperation mit einer externen Logopädin
SP42	Manualtherapeut und Manualtherapeutin	
SP15	Masseur/Medizinischer Bademeister und Masseurin/Medizinische Bademeisterin	
SP21	Physiotherapeut und Physiotherapeutin	
SP48	Vojtatherapeut und Vojtatherapeutin für Erwachsene und/oder Kinder	

Teil C - Qualitätssicherung

C-1 Teilnahme externe vergleichende Qualitätssicherung nach § 137 Abs. 1 Satz 3 Nr. 1 SGB V (BQS-Verfahren)

C-2 Externe Qualitätssicherung nach Landesrecht gemäß § 112 SGB V

Über § 137 SGB V hinaus ist auf Landesebene keine verpflichtende Qualitätssicherung vereinbart.

C-3 Qualitätssicherung bei Teilnahme an Disease-Management-Programmen (DMP) nach § 137f SGB V

trifft nicht zu / entfällt

C-4 Teilnahme an sonstigen Verfahren der externen vergleichenden Qualitätssicherung

trifft nicht zu / entfällt

C-5 Umsetzung der Mindestmengenvereinbarung nach § 137 SGB V

Leistungsbereich:	Mindestmenge:	Erbrachte Menge:	Ausnahmetatbestand:	Kommentar/Erläuterung:
Knie-TEP	50	135		

C-6 Umsetzung von Beschlüssen des Gemeinsamen Bundesausschusses zur Qualitätssicherung nach § 137 Abs. 1 Satz 1 Nr. 2 SGB V [neue Fassung] ("Strukturqualitätsvereinbarung")

trifft nicht zu / entfällt

Teil D - Qualitätsmanagement

D-1 Qualitätspolitik

Ziel des Landshuter Kommunalunternehmens für medizinische Versorgung (La.KUMed) ist es, die medizinische Versorgung der Bürger in der Region Landshut auf hohem Niveau zu gewährleisten und die flächendeckende wohnortnahe medizinische Versorgung durch den Erhalt der drei Krankenhäuser sicher zu stellen.

Die Krankenhausleitung stellt durch geeignete Qualitätspolitik sicher, dass die Anforderungen und Bedürfnisse der Patientinnen und Patienten, Angehörigen, Mitarbeiterinnen und Mitarbeiter, Kostenträger und sonstigen Leistungsnehmer an die Krankenhäuser im Rahmen des wirtschaftlich Vertretbaren und im Rahmen der vom Gesellschafter bereitgestellten finanziellen und räumlichen Ausstattung erfüllt werden.

Das übergeordnete Ziel unserer Dienstleistung ist es, die bestmögliche medizinische und pflegerische Versorgung unserer Patientinnen und Patienten - sowohl im stationären als auch im ambulanten Bereich und einschließlich der technischen Ausstattung sowie der Unterbringung - zu ermöglichen.

Grundlage für Diagnostik, Therapie und Pflege sind die aktuellen wissenschaftlichen Erkenntnisse.

Wir sehen unsere Patientinnen und Patienten sowie deren Angehörige als unsere Partner. Zum erweiterten Partnerkreis zählen wir Kostenträger, niedergelassene Ärzte, Reha-Einrichtungen und weitere vor- und nachgelagerte Einheiten in der Leistungserbringung im Gesundheits- und Sozialwesen (z.B. Altenhilfeeinrichtungen), die ebenfalls in unsere Qualitätspolitik eingeschlossen sind.

Basis der Behandlung und Pflege sind die persönliche Zuwendung zum Patienten und seinen Angehörigen sowie deren individuelle Betreuung, Beratung, Begleitung und Information auf der Grundlage einer ganzheitlichen Sichtweise.

Aus unserer Qualitätspolitik haben wir ein Leitbild erarbeitet, das für alle unsere Mitarbeiter verbindlich ist:

Präambel

Unsere Krankenhäuser sind in der Bevölkerung über Stadt und Landkreis Landshut hinaus anerkannte Dienstleistungsunternehmen, die an ihrem jeweiligen Standort spezifische Aufgaben wahrnehmen und die Patientinnen und Patienten als selbstbestimmte Partner behandeln. Dabei sind der Wunsch und das Wohl der Patientin und des Patienten die Maxime unseres gemeinsamen Handelns. Jede Mitarbeiterin und jeder Mitarbeiter ist bereit, mitzuwirken, dass für jede Patientin und jeden Patienten des Krankenhauses die bestmögliche Betreuung und Versorgung gewährleistet wird.

Leitbild

Das Leitbild legt die Ziele und Grundsätze dar, die für die Arbeit in den Krankenhäusern des Landshuter Kommunalunternehmens handlungsleitend sind. Es berücksichtigt die bestehenden Gesetze und schließt unter dem Aspekt einer ganzheitlichen Versorgung medizinische und ethische Grundsätze mit ein.

Unser Handeln wird durch folgende Leitsätze bestimmt:

1. Im Rahmen des Versorgungsauftrages verstehen sich unsere Krankenhäuser als moderne Dienstleistungsunternehmen, welche Arbeits- und Ausbildungsplätze für den Landkreis Landshut sichern und in welchen die bestmögliche medizinische, pflegerische und rehabilitative Versorgung für die Bürgerinnen und Bürger der Region auf dem aktuellen Stand der Wissenschaft gewährleistet wird. Die Weiterentwicklung von Medizin und Pflege ist eine wichtige Aufgabe der Führungskräfte aller Abteilungen.
2. Unser Handeln wird durch die ethische Vorstellung von helfen, heilen, lindern unter Achtung der menschlichen Würde und des respektvollen Umgangs mit den Patientinnen und Patienten, unabhängig von Alter und Geschlecht, Nationalität, kultureller und sozialer Herkunft bestimmt. Wir wollen Gesundheit fördern, Krankheit heilen, verlorene Fähigkeiten wiederherstellen und wo dies nicht möglich ist, das Leiden lindern und ein würdevolles Sterben begleiten. Wir sehen Patientinnen und Patienten als selbstbestimmte Menschen, die aktiv in den Heilungsprozess einbezogen werden. Die Angehörigen sind uns zur Unterstützung dieser Arbeit willkommen und werden mit ihren Sorgen ernst genommen.
3. Alle Abteilungen arbeiten an dem gemeinsamen Ziel einer patientenorientierten Versorgung im Interesse des Gesamtunternehmens vertrauensvoll zusammen. Unsere Mitarbeiterinnen und Mitarbeiter sind bereit zu eigenverantwortlichem Handeln. Jede einzelne Mitarbeiterin und jeder einzelne Mitarbeiter hat Verantwortung für die uns anvertrauten Patientinnen und Patienten und die Qualität der ge-

samen Dienstleistung in unseren Krankenhäusern. Zur Förderung dieser Fähigkeiten und zur Sicherung von Qualität und Professionalität haben Fort- und Weiterbildung einen hohen Stellenwert.

4. Unter den Mitarbeiterinnen und Mitarbeitern wird berufsgruppenübergreifend durch offene, respektvolle und gleichberechtigte Kommunikation, Wertschätzung und Hilfsbereitschaft eine Vertrauensbasis geschaffen. Konflikte werden offen, sachlich und zeitnah behandelt und es wird gemeinsam nach einer Lösung gesucht. Bei notwendigen Veränderungen werden die Mitarbeiterinnen und Mitarbeiter rechtzeitig informiert und frühzeitig in die Maßnahmen einbezogen.

5. Aufgaben, Verantwortungsbereiche und Entscheidungsbefugnisse sind klar abgegrenzt. Die Führungskräfte schaffen Transparenz durch Kommunikation und Information und sind verantwortlich für eine kreative und mitarbeiterfreundliche Arbeitsatmosphäre. Dabei werden die individuellen Fähigkeiten der einzelnen Mitarbeiterin und des einzelnen Mitarbeiters berücksichtigt.

6. Die Zusammenarbeit mit unseren Partnern orientiert sich am konstruktiven Miteinander und ist geprägt von Verlässlichkeit und gegenseitiger Wertschätzung und Fairness.

7. Die Wirtschaftlichkeit unseres Unternehmens wird durch einen verantwortungsbewussten Umgang mit den zur Verfügung gestellten Mitteln und Ressourcen weiter gestärkt. Zum Erhalt unserer Umwelt werden bei allen Beschaffungsmaßnahmen und Entsorgungen die ökologischen Aspekte mit berücksichtigt.

8. Ein umfassendes Qualitätsmanagement ist unverzichtbarer Bestandteil zum Erhalt und zur Weiterentwicklung unserer Krankenhäuser. Zur Sicherstellung der Qualität unserer Arbeit verwenden wir patientenorientierte Standards und unterziehen uns regelmäßigen Kontrollen im Rahmen eines Qualitätsmanagements

D-2 Qualitätsziele

Strategische/operative Ziele:

Aus unserem Leitbild haben wir für La.KUMed strategische Erfolgsfaktoren abgeleitet, die die Basis für unser Integriertes Zielsystem bilden. Dieses besteht aus strategischen Zielen für das Gesamtunternehmen, operativen Zielen für die einzelnen Krankenhäuser sowie Bereichszielen; letztere werden bis auf Stationsebene herunter vereinbart.

Im Folgenden stellen wir einige unserer Ziele dar:

Erfolgsfaktor: Wirtschaftlichkeit und Leistungserbringung

Strategische Ziele

- Optimierung der Kernprozesse unter Berücksichtigung von Synergieeffekten
- Überprüfung der Leistungserbringung der Sekundärbereiche

Operative Ziele

- Aufnahmeplanung und Ablauforganisation

Erfolgsfaktor: Innovation

Strategische Ziele

- Erschließung neuer Leistungsfelder
- Zentrumsbildungen

Operative Ziele

- Häuserübergreifende Etablierung der Gefäßchirurgie mit Kooperation mit der Schlossklinik Rottenburg

Erfolgsfaktor: Werteorientierung

Strategisches Ziel

- Ausbau der Kommunikationsstruktur

Operatives Ziel

- Implementierung des Leitbildes in eine Besprechungskultur

Erfolgsfaktor: Personalorientierung

Strategische Ziele

- Optimierung personeller Ressourcen unter Berücksichtigung der Mitarbeiter-Belange
- Keine betriebsbedingten Kündigungen

Operatives Ziel

- Durchführung einer Mitarbeiterbefragung, Ableitung und Durchführung von Maßnahmen

Erfolgsfaktor: Patienten- und Partnerorientierung

Strategische Ziele

- Ausbau des Patientenservices und der Attraktivität unserer Häuser
- Faire Zusammenarbeit mit unseren Partnern
- Optimierung der Räumlichkeiten durch Sanierungen und Umbaumaßnahmen

Operatives Ziel

- Optimierung der Arztbriefschreibung
- Intensivierung der Kooperation mit niedergelassenen Ärzten und andern Leistungserbringern

Messung und Evaluation der Zielerreichung:

In regelmäßigen Abständen werden die Wirksamkeit und die Effizienz zur Zielerreichung überwacht sowie entsprechende Maßnahmen zur weiteren Optimierung aufgesetzt und gesteuert. Schwachstellen und Verbesserungspotentiale, die z.B. bei durchgeführten Audits oder im Rahmen von Beschwerden und Reklamationen sowie bei Befragungen offenkundig werden, werden im Sinne eines kontinuierlichen Verbesserungsprozesses genutzt und zur Weiterentwicklung der Organisation herangezogen. Auf diese Weise werden der Fortschritt und die Wirksamkeit der Organisationsentwicklung sichergestellt.

Kommunikation der Ziele und der Zielerreichung:

Qualitätspolitik und Zielsetzungen werden im Rahmen innerbetrieblicher Fortbildungen sowie des Besprechungswesens vermittelt; sie sind den Mitarbeitern bekannt und werden von diesen umgesetzt. Die Zielerreichungsgrade sind Bestandteil der jährlich durchgeführten Managementbewertung.

Im Rahmen der Audits wird die Vermittlung der Qualitätspolitik und der Zielsetzungen regelmäßig überprüft.

D-3 Aufbau des einrichtungsinternen Qualitätsmanagements

QM-Strukturen

Das Qualitätsmanagementsystem von La.KUMed ist nach DIN EN ISO 9001:2008 zertifiziert, das letzte Rezertifizierungsaudit hat im Januar 2009 statt gefunden.

Für die Betreuung und Pflege des Qualitätsmanagementsystems des Gesamtunternehmens La.KUMed ist die Stabstelle Projekt- und Qualitätsmanagement verantwortlich. Der Qualitätsmanagementbeauftragte arbeitet eng mit der Geschäftsführung und der Qualitätskommission zusammen, um über den aktuellen Stand von QM-Maßnahmen zu berichten und Rückmeldungen zu erhalten. Zur Weiterentwicklung des QM stehen bei La.KUMed sechs ausgebildete Auditoren aus verschiedenen Berufsgruppen zur Verfügung.

Das Auditwesen stellt einen wesentlichen Faktor in unserem Bestreben dar, uns ständig zum Wohle der Patienten und zu Gunsten der Wirtschaftlichkeit weiter zu entwickeln. Ein umfangreiches Programm an internen Audits sowie derzeit acht externe Audits pro Jahr durch den Clinotel Krankenhausverbund, z. B. im Bereich des Transfusionswesens oder im OP, sind integraler Bestandteil dieses Auditwesens. Die Audits haben den Fokus der "Patientensicherheit", "Mitarbeiterorientierung" und "sparsamer Umgang mit Ressourcen".

Einbindung in die Krankenhausleitung

Der Qualitätsmanagementbeauftragte ist der Geschäftsführung direkt unterstellt. Er hat die fachliche Weisungsbefugnis hinsichtlich der Aufrechterhaltung, Pflege und Umsetzung des Qualitätsmanagement-Systems. Außerdem verfügt er über ein Mitentscheidungsrecht über die Freigabe neuer Dienstleistungen. Er ist Mitglied des "Top Teams" (alle Abteilungsleiter der Verwaltung) und nimmt an den Direktorien der Häuser und an der Führungskräftekonferenz in Vilsbiburg teil.

QM-Aufgaben

Hauptaufgabe des Qualitätsmanagementbeauftragten ist die Weiterentwicklung des QM. In diesem Zusammenhang ergeben sich folgende Aufgaben:

- Durchführung von Audits, von Mitarbeiter- und Patientenbefragungen sowie von Befragungen bei Kooperationspartnern, um Schwachstellen und Fehlerpotenziale zu identifizieren und entsprechende Maßnahmen zu deren Beseitigung durchzuführen sowie das regelmäßige Reporting an die Geschäftsführung.
- Organisation des Beschwerdemanagementsystems
- Leitung von Projekten
- Teilnahme an Besprechungen und Mitgestaltung von Entscheidungen

- Durchführung von Mitarbeiterschulungen zum Qualitätsmanagement allgemein und zum System im Speziellen

Vorhandene Ressourcen

- ein Qualitätsmanagementbeauftragter (und Auditor, Vollzeit)
- eine Assistentin des QMB (Teilzeit)
- fünf weitere interne Auditoren (Führungskräfte mit Auditorenausbildung)
- ca. 70 Dokumentenlenkungsbeauftragte

D-4 Instrumente des Qualitätsmanagements

Auditwesen

Qualitätsmanagementaudits dienen der Überwachung der Wirksamkeit des Qualitätsmanagementsystems. Es werden im Wesentlichen drei Ziele verfolgt:

1. Erhöhung des Durchdringungsgrades des QM-Systems sowie Aufrechterhaltung und Ausbau des QM-Bewusstseins bei den Mitarbeitern.
2. Überprüfung und Sicherstellung der Einhaltung der im Rahmen des QM-Systems getroffenen Vorgaben (Verfahrensanweisungen, Dienstanweisungen, Standards usw.)
3. Identifizierung von Verbesserungspotenzialen hinsichtlich der gegebenen Aufbau- und Ablaufstrukturen sowie der Kundenorientierung.

Um diese Ziele zu erreichen, führen wir System- und seit dem Jahr 2008 auch Prozessaudits durch. Systemaudits dienen der Überprüfung und der Weiterentwicklung des Umsetzungsgrades des Systems, während Prozessaudits der Identifizierung von Schwachstellen dienen, wie zum Beispiel der Verschwendung von Ressourcen oder der Aufdeckung von latenten Risiken für Patienten oder Mitarbeiter. Im Jahr 2008 wurden beispielsweise Audits in den Bereichen „Aufnahme und Entlassung“, „Gynäkologie und Geburtshilfe“, „Labor“ und „Anästhesie/Intensivmedizin/Transfusionswesen“ durchgeführt.

Beschwerdemanagement

Bei La.KUMed werden Beschwerden als Beiträge zu einer stetigen Verbesserung gesehen. In diesem Sinne werden schriftlich oder mündlich geäußerte Beschwerden systematisch erfasst und bearbeitet. Je nach Schweregrad gibt es Eskalationsstufen hinsichtlich der zuständigen Bearbeiter. Deren oberstes Ziel ist es in jedem Fall, die Missstände soweit möglich abzuschaffen und die Zufriedenheit der Betroffenen wieder herzustellen.

Die Bereichs- und Abteilungsleiter informieren sich regelmäßig über die ihre Abteilung betreffenden Beschwerden und besprechen Ursachen und Konsequenzen einmal im Quartal mit ihren Mitarbeitern. Der Beschwerdemanager informiert den QMB zum Jahresende schriftlich über eingegangene Beschwerden und die getroffenen Maßnahmen.

Fehler- und Risikomanagement

Im Unternehmen La.KUMed ist ein Risikomanagementsystem installiert, welches das Ziel verfolgt, potenzielle Fehler (Risiken) und bereits eingetretene Fehler zu erkennen, einzuschätzen und nach Möglichkeit zu beseitigen, zumindest aber zu minimieren. Ein Risikomanagementbeauftragter hat die Aufgabe, dieses System zu betreuen und weiter zu entwickeln.

Neben dem Handling jedes einzelnen Falles ist es das Ziel, systematische Vorkommnisse, d.h. immer wieder auftretende Fehler und Risiken, zu identifizieren und entsprechende Vorbeugemaßnahmen einzuleiten, damit auch auf langfristige Sicht für die Sicherheit der Patienten, ihrer Angehörigen und der Mitarbeiter gesorgt ist.

Wichtig ist auch, dass die Häuser voneinander lernen. Daher werden relevante Vorkommnisse und die eingeleiteten Maßnahmen an die anderen Häuser in anonymisierter Form weitergemeldet.

Morbiditäts- und Mortalitätsbesprechungen

Morbiditäts- und Mortalitätsbesprechungen erfolgen im Rahmen unseres Besprechungswesens.

Patienten-Befragungen

Es wird regelmäßig über einen definierten Zeitraum eine Patientenbefragung im Rahmen eines Stichprobenverfahrens durchgeführt. Die Ergebnisse werden ausgewertet und analysiert, entsprechend notwendige Korrektur- und Vorbeugemaßnahmen werden festgehalten und umgesetzt.

Im Rahmen der jeweils nächsten Patientenbefragung erfolgt eine Wirksamkeitsüberwachung der eingeleiteten Maßnahmen zu den Ergebnissen der vorangegangenen Befragungen.

Mitarbeiter-Befragungen

Die Mitarbeiterzufriedenheit wird im Rahmen eines Projektes „Mitarbeiterbefragung“ durch die Personalstelle, in Zusammenarbeit mit dem Personalrat, ermittelt. Die Ergebnisse aus diesen Befragungen werden statistisch aufbereitet und an die Geschäftsführung weitergeleitet. Evtl. zu ergreifende Maßnahmen werden durch die Geschäftsführung, in Zusammenarbeit mit dem Personalrat, erarbeitet.

Einweiser-Befragungen

Im Rahmen des Arbeitspaketes Partnerbindung und Beschwerdemanagement wurden die einweisenden Ärzte der Umgebung befragt. Die meisten der niedergelassenen Mediziner, die in die Häuser von La.KUMed einweisen, nahmen an der strukturierten Befragung teil, die als paper-pencil-Befragung durchgeführt wurde. Inhaltlich beschäftigte sich die Befragung im Wesentlichen mit der Zufriedenheit der Einweiser mit der Dienstleistungsqualität unserer Häuser.

Maßnahmen zur Patienten-Information und -Aufklärung

Die Patientenaufklärung erfolgt in den einzelnen Abteilungen patientenindividuell, sowohl durch die Ärzte als auch durch das Pflegepersonal in einem persönlichen Gespräch, unterstützt durch Aufklärungsbögen und z.T. weiteres Anschauungsmaterial.

D-5 Qualitätsmanagementprojekte

Geburtsklinik in Vilsbiburg: Die Familie steht von Anfang an im Mittelpunkt

Der Umbau der Säuglingsstation im Kreiskrankenhaus Vilsbiburg ist abgeschlossen. Die bestehenden Räume der Säuglingsstation wurden umfassend umgestaltet und den modernen medizinischen Anforderungen einer Mutter-Kind-(und Vater-)gerechten Säuglingsstation angepasst. Neben der Verschönerung der Abteilung war vor allem die optimale Umsetzung einer integrativen Wochenbettpflege der Grundgedanke. Ein Ergebnis ist die Öffnung der bisher nur für Mutter und Kind zugänglichen Still- und Betreuungsbereiche der Säuglingsstation auch für die Väter und Angehörige.

Die eigentliche Säuglingsstation, in der die Säuglinge medizinisch betreut werden, ist der Stationsleitungsstelle zugeordnet und wurde deutlich vergrößert. In diesem Bereich, der nur für Personal direkt zugänglich ist - die Mütter und Väter müssen sich per Glocke anmelden -, findet die Untersuchung und Therapie der Säuglinge statt, wie zum Beispiel die Fototherapie etc. Der daneben angeordnete Familien- und Stillbereich bricht dagegen bewusst mit der sonst üblichen Krankenhausatmosphäre und vermittelt häusliche Geborgenheit.

Neben einer Teeküche, die so gestaltet wurde, dass vonseiten der Schwestern eine offene Bedienung der Mütter möglich ist, wurden von den Architekten gemütliche Stillbereiche integriert. Durch den Einsatz von mobilen Sicht- und Schallschutzwänden lassen sich für die jungen Mütter geschützte Bereiche schaffen. Zudem sind diese Räumlichkeiten auch für die Väter zugänglich, um dem Konzept »die Familie im Mittelpunkt« gerecht zu werden. Die Räume sind hell und freundlich gestaltet und zusätzlich in ein harmonisches Farbkonzept eingebunden.

In einem Bereich des großen Zimmers wurde ein zusätzlicher Raum als Familientreffpunkt mit Frühstücksbuffet geschaffen. Die halbrunde Wand, die diesen Raum vom Rest des Zimmers trennt, wird von mattierten Glaselementen unterbrochen, um so die Raumharmonie zu optimieren. War bislang der Säuglingsstationsbereich vor allem für die Väter und weitere Familienangehörige ein eher unzugänglicher und meist nur bei Stillproblemen von den Müttern genutzter Bereich, wurde durch die Umgestaltung ein Familientreffpunkt geschaffen, der großen Anklang und Zuspruch findet. Die persönliche Zuwendung der Kinderschwester zur Patientin und dem Neugeborenen wird hierdurch erheblich erleichtert. Der in den Räumlichkeiten ganz zwanglos und automatisch stattfindende Erfahrungsaustausch zwischen den Müttern respektive Familien erhöht die Zufriedenheit bei den Patientinnen und erleichtert der Kinderschwester die Arbeit.

Nicht zuletzt durch das Raum- und Betreuungskonzept wird das Gefühl der „Familie“, bestehend aus allen Familienangehörigen, von Anfang an gefördert. Ein zudem im gleichen Bereich geschaffenes Arzt- und Besprechungszimmer für die Pädiater, welches bei Bedarf zum Still- und Aufenthaltsbereich geöffnet werden kann, erleichtert und fördert die Kommunikation zwischen Kinderarzt und Patienten. Das Konzept für »Familie im Mittelpunkt von Anfang an«, welches sich die Vilsbiburger Entbindungsklinik bereits seit Längerem zum Motto gemacht hat, kann durch die neu geschaffenen Räumlichkeiten nun noch effektiver umgesetzt werden.

Einführung der integrativen Wochenbettpflege im Kreiskrankenhaus Vilsbiburg

Die integrative Wochenbettpflege bedeutet für uns eine ganzheitliche patientenorientierte Pflege. Das Ziel ist, die Einheit »Mutter-Vater-Kind« so wenigen Trennungen wie nötig auszusetzen. Die Mütter und Neugeborenen auf der Station werden von Ärztinnen und Ärzten, Krankenschwestern, Kinderkrankenschwestern, Hebammen und Stillberatern betreut. Die verschiedenen Berufsgruppen arbeiten Hand in Hand und sprechen sich untereinander bei den Übergaben ab.

Ein Einarbeitungskonzept wurde von der Stationsleitung und ihrer Stellvertreterin in Zusammenarbeit mit der Laktationsberaterin ausgearbeitet und umgesetzt. Dieses war nur durch einen umfangreichen Umbau möglich, der zum Jahresende 2008 abgeschlossen wurde.

Wesentliche Veränderungen, die für unser Konzept als Grundvoraussetzungen galten, waren, dass das Kinderzimmer so umgestaltet wurde, dass es stützpunktnah integriert ist. An dieses Kinderzimmer schließen sich ein Stillzimmer und ein Frühstückszimmer an, wodurch es den Patientinnen ermöglicht wird, die Zeit des Frühstückens selbst zu wählen.

Mit der Einarbeitung der Mitarbeiter in die integrative Wochenbettpflege konnte Anfang September begonnen werden. Die Kinderkrankenschwestern arbeiteten die Krankenschwestern in die Neugeborenenpflege ein, und umgekehrt wurden die Kinderkrankenschwestern mit der Pflege und den sonstigen Aufgaben im Bereich der Wöchnerinnen vertraut gemacht. Alle Berufsgruppen arbeiten heute in einem Team zusammen und betreuen die Patientinnen nun nach einem ganzheitlichen Konzept.

Die Patientinnen fühlen sich sehr wohl in den neu gestalteten Räumen. Die Patientenzimmer sind ausschließlich Ein- und Zweibettzimmer und sind mit WC und Wickeltisch ausgestattet. Wir bieten zudem kostengünstige Familienzimmer an, damit die Väter auch die Möglichkeit haben, bei ihrer Familie zu bleiben. Diese werden ebenfalls in die ganzheitliche Betreuung einbezogen. Wir sind der Auffassung, dass Neugeborene zu ihren Müttern gehören. Dadurch möchten wir die Mutter-Kind-Beziehung fördern und den Eltern die größtmögliche Sicherheit im Umgang mit ihrem Kind bis zu ihrer Entlassung aus der Klinik geben.

Wir befürworten das 24-Stunden-Rooming-in und bestärken die Mütter darin, ihre Kinder immer bei sich zu haben. Dadurch lernen sie die Gewohnheiten ihres Kindes besser kennen und sind so gut auf die Zeit zu Hause vorbereitet. Selbstverständlich haben die Mütter auch die Möglichkeit, ihr Neugeborenes im Kinderzimmer abzugeben, wenn sie zum Beispiel duschen, ihr Kind in der Patientenaufnahme anmelden oder spazieren gehen wollen. Vormittags und abends wird eine Pflegevisite von der Kinderkrankenschwester durchgeführt, für Fragen und bei Problemen der Patientinnen sind wir auch sonst selbstverständlich jederzeit ansprechbar.

Stillen ist aus unserer Sicht die optimale Ernährungsform für einen Säugling. Die Nährstoffzusammensetzung der Muttermilch ist genau auf die Bedürfnisse des Neugeborenen zugeschnitten. Stillen fördert die psychosoziale Entwicklung und das Immunsystem des Säuglings. Überdies ist es eine Möglichkeit, das Allergierisiko zu senken. Aus diesen Gründen ermutigen wir unsere Patientinnen zum Stillen, leiten sie an und stehen ihnen Tag und Nacht hilfreich zur Seite. Wollen sich Patientinnen zum Stillen zurückziehen, haben sie die Möglichkeit, dies rund um die Uhr im neu gestalteten Kinderzimmer zu tun. Das frühe Anlegen unmittelbar nach der Geburt wird von unseren Hebammen unterstützt. Kann das Stillen oder »Bonding« im Kreißaal nicht durchgeführt werden, legen wir Wert darauf, dass es auf der Station nachgeholt wird. Zusätzliche Flüssigkeiten oder Nahrung erhalten die Neugeborenen nur in Absprache mit der Mutter.

Die Versorgung der Neugeborenen ist durch drei Kinderärzte gewährleistet. Montags, mittwochs und freitags führen die Kinderärzte die U2-Untersuchungen durch; Hörtest, Neugeborenen-Screening und Hüftultraschall werden routinemäßig bei jedem Kind gemacht. Jeden Dienstag wird von einer unserer Kinderkrankenschwestern, einer ausgebildeten Babymassagekursleiterin, ein Babymassagekurs für unsere Mütter angeboten. Für Väter und Geschwisterkinder gibt es eine unbegrenzte Besuchszeit, um ihnen die Möglichkeiten des Aneinandergewöhnens und der Ruhe zu ermöglichen.

Für uns bedeutet das Konzept der integrierten Wochenbettpflege eine sinnvolle und zeitgerechte Weiterentwicklung unseres Pflegekonzeptes. Für die Mütter, Kinder und Väter schafft die verstärkte Integration in die Entscheidungsfindungen direkt nach der Geburt mehr Bindung aneinander und damit eine optimale Voraussetzung für die ersten Tage alleine zu Hause.

[Interdisziplinäre Schmerztherapie im Kreiskrankenhaus Vilsbiburg](#)

Was ist das? - Was bedeutet das?

Die Behandlung von Schmerzen ist abteilungsübergreifend auf einer gemeinsamen Grundlage für alle Abteilungen des Krankenhauses organisiert: Schon bei der Krankenhausaufnahme wird von Ärzten und Pflegepersonal gemeinsam ein Augenmerk auf Ursache, Stärke und Art des Schmerzes eines neuen Patienten gelegt und - je stärker, umso schneller - eine deutliche Linderung, optimalerweise eine Beendigung der Schmerzen, angestrebt. Die Mitarbeiter sind vom Anfang der Krankenhausaufnahme bis zur Entlassung eines Patienten auf die wirksame Therapie seiner Schmerzen eingeschworen, über die unterschiedlichen Methoden der Schmerztherapie unterrichtet und in deren Anwendung praktisch angeleitet. Es ist unser ausgewiesenes Ziel, auf diese Weise die Schmerztherapie für alle unsere Patienten zu optimieren.

Mit welchen Vorteilen für den Patienten ist dies verbunden?

- Verbesserung von Organ- und Gelenkfunktionen
- Abnahme von Komplikationen im Krankheitsverlauf
- (zum Beispiel Sauerstoffmangel des Herzens mit unter Umständen folgendem Herzinfarkt, Lungenentzündungen, Venenthrombosen mit folgender Lungenembolie, Wundheilungsstörungen, Schlafstörungen und Blutzuckerentgleisungen)
- Verkürzung der Behandlungsdauer
- Verbesserung der Lebensqualität
- schnellere Wiedereingliederung ins Arbeitsleben
- Verhinderung chronischer Schmerzsyndrome, die eine enorme Belastung darstellen können
- Abnahme der Anzahl von Zusatzkrankungen
- Verringerung der Sterblichkeit

- Erhöhung der Patientenzufriedenheit

Wie ist die abteilungsübergreifende Schmerztherapie organisiert?

Um die abteilungsübergreifende Zusammenarbeit in der Schmerztherapie sicherzustellen, waren einige Grundlagen für alle Beteiligten verbindlich zu regeln. Hierzu gehört beispielsweise, dass jeder Patient über das Vorgehen bei der auf ihn bezogenen Schmerztherapie umfassend aufgeklärt wird. Weitere notwendige Festlegungen beziehen sich auf die Regelung der Zuständigkeiten und Verantwortlichkeiten im Rahmen der interdisziplinären Therapie, die Vorgabe der Therapieempfehlungen, die Notwendigkeit der zeitnahen Durchführung der Maßnahmen, die Art der Schmerzkontrolle sowie eine einheitliche Erfassung der Patientenzufriedenheit. Hinzu kommen weitere abteilungsindividuelle Regelungen.

Was sind die Schwierigkeiten bei der Durchführung einer abteilungsübergreifenden Schmerztherapie?

In einer Zeit der zunehmenden Arbeitsverdichtung ist es ein Beweis hoher Motivation, dass alle Mitarbeiter aus dem ärztlichen und pflegerischen Bereich die mit der organisierten Schmerztherapie verbundenen zusätzlichen Aufgaben bereitwillig angenommen haben. Aber interdisziplinäre Schmerztherapie ist keine Kurzetappe, die irgendwann abgeschlossen ist. Schmerztherapie ist ein Weg in die Zukunft, der immer wieder überdacht und verbessert werden kann und muss.

Unser nächstes Ziel ist es, in jeder Abteilung einen Mitarbeiter zu finden, der sein besonderes Interesse in der Schmerztherapie sieht und bereit ist, die Schmerztherapie in seiner Abteilung ständig zu verbessern. Durch gezielte Fortbildungen, verbunden mit der Zumessung ausreichender Freiräume, sollten diese Mitarbeiter in der Lage sein, eine effektive, möglichst lückenlose Schmerzkontrolle jedes einzelnen Patienten in ihren Abteilungen zu organisieren. Regelmäßige Schmerzvisiten und optimale Schmerzkontrolle bei jedem Patienten sind das Ziel, das wir auf keinen Fall aus den Augen verlieren dürfen. Hier sind noch Verbesserungspotenziale zu erschließen, deren Umsetzung alle vor neue Herausforderungen stellen wird.

Seit 1993 wird Patientinnen die geburtshilfliche Periduralanalogie angeboten. Bei dieser Methode der Schmerzlinderung für den Ablauf einer Geburt werden etwa 90 Prozent der Wehenschmerzen erfolgreich unterdrückt, wobei die grobe Kraft und das Gefühl des Körpers weitestgehend erhalten bleiben. Auf diese Weise ist eine fast normale Geburt unter Vermeidung des größten Teiles der geburtsbedingten Schmerzen möglich.

Mit dieser Methode der Schmerzlinderung werden sowohl Mutter als auch Kind geschont. Zur Vorbereitung auf eine Geburt unter Periduralanalogie wird allen Schwangeren schon im Vorfeld ein Aufklärungstermin angeboten, an dem die werdenden Mütter sich in aller Ruhe über das Vorgehen beim Legen eines Periduralkatheters und über Vorteile und Risiken dieser Methode der Schmerzlinderung informieren können. Alle Ärzte auf eine kontinuierliche gemeinsame Therapie einzuschwören, ist etwa so einfach wie die Quadratur des Kreises, insbesondere, da Schmerzen naturgegeben einem ständigen Wechsel unterworfen sind. Es ist eine schwierige Aufgabe, die nur dann gelingen kann, wenn sie - und das ist ganz wichtig - von jedem Patienten mitgetragen wird. Dies setzt Folgendes voraus:

- offenes Ansprechen von Problemen jeglicher Art
- Vertrauen in Ärzte und Pflegepersonal
- Geduld mit dem Heilungsverlauf
- Annehmen von Krankheit und Schicksal
- ungebrochener Wille, Krankheit und Schicksal eine positive Wendung zu geben
- Bereitschaft zur Mithilfe in dem therapeutischen Team aus Ärzten und Pflegepersonal, das versucht, den Krankheitsprozess positiv zu beeinflussen. Dies alles sind wichtige Beiträge, mit denen jeder Patient seine Erkrankung selbst positiv beeinflussen kann.

D-6 Bewertung des Qualitätsmanagements

Die drei Krankenhäuser von La.KUMed sind nach ISO 9001:2008 zertifiziert, das Rezertifizierungsaudit fand in der Zeit vom 21. bis 23. Januar 2009 statt.

Darüber hinaus hat die Unfallchirurgie in Landshut in 2008 den Status eines regionalen Traumazentrums und die Unfallchirurgie in Vilsbiburg den Status einer Basiseinrichtung im Rahmen der Zertifizierung des Traumazentrums Ostbayern erhalten.